PARTICIPAN: Dra. Adriana Mayoral, Pilar Michel Velasco, M. M. V., José León Álvarez, Andrés Maldonado Gudiño, Martín Arreola Fuentes, Pedro López Chávez, Miguel Espítia, José María Robles Díaz, Fco. Javier Pelayo Ortega, Federico Quintero Castillo, Gilberto González y Alejandro Solares.

SUPER SERVICIO DE LA "O"
Limpieza y Lubricación Automotriz
Llantas y Cámaras
Tel: 387-22-03 Fax: 387-33-73

Presencia del Sentir Provinciano

expresión

5.00

LA GRANA
MULTISERVICIOS
Av. Independencia Nacional 1220-A
Tels (317) 382-29-95 Fax 382-29-96
Autlán, Jalisco.
Euzkadi Distribuidor

Es Vida E Información Dependiente de Las Participaciones Regionales

AÑO 11 NO. 103 EL GRULLO, JAL. REGIONES: SIERRA DE AMULA Y COSTA SUR NOVIEMBRE, 2005

Producto de la Hermandad

Kent Washington — El Grullo, Jalisco

El día 9 de noviembre del presente año se hizo la entrega oficial de una unidad de bomberos mod. 89 de parte de la ciudad de Kent, Washington. En este evento se tuvo la presencia del Sr. Jim White, Mayor de Kent, Washington, el Director del Departamento de Bomberos en Kent, Washington, Paul Wright, y el Sr. José Trinidad López Rivas, Director de Protección Civil en el Estado de Jalisco. Para dar la bienvenida a todos las personas asistentes se otorgó la palabra al C. Presidente Municipal, Antonio Mendoza Olivares.

"Buenos días tengan todos ustedes, saludo con afecto al Sr. Jim White, Mayor de Kent, Washington, y al Director del Departamento de Bomberos, Paul Wright. Gracias por estar aquí con nosotros, me da mucho gusto". Y continuó: "Ayer invité al Mayor José Trinidad López Rivas, quien durante muchos años ha tenido esta gran encomienda de ser bombero, nos decía hace algunos momentos; bienvenido, y también a mi esposa, gracias por estar aquí con nosotros; quiero agradecer la presencia de compañeros funcionarios, maestros, niños, personas que nos acompañan en este muy importante evento. Es un gran día para el municipio de El Grullo; yo quiero iniciar compartiendo con todos ustedes una relatoría de lo que ha pasado esta semana pasada: decirles que desde que llegamos a la ciudad de Tijuana, (el Mayor salió el miér-

(Continúa en la página 16)

EL BANCO

Por: Pedro López Chávez.

Uno de los parámetros que se puede considerar en la medición del impacto regional de una ciudad media, es su número de sucursales bancarias; aunque éstas no sean las únicas fuentes de servicios financieros, pues igual existen instituciones mediante las cuales el gobierno canaliza apoyos de programas oficiales para actividades como las del sector agropecuario.

También tenemos las cajas populares, como las de esta ciudad, que superan en algunos servicios, número de empleados e instalaciones a los propios bancos locales.

(Continúa en la página 7)

SMG
Por la seguridad de tu Patrimonio...
...¡ YA ESTAMOS AUTORIZADOS!

PAG. 11

COSAS PEORES QUE LA POLÍTICA

PAG. 5

103 Pág. — *CONTENIDO*

4 — LA QUINTA RESTAURANT — 1ER. FESTIVAL DEL MARIACHI 2005

9 — PIONES DE ALBAÑIL: Carlos Messovais, Sal, Elgus y Germán D'ésta. La K-rretilla PURAS DE CAL

13 — 12A. SEMANA NACIONAL DE CIENCIA Y TECNOLOGÍA

14 — 1ER. ANIVERSARIO DE GRANJA ACUÍCOLA "EL CACHO"

20 — CAJA POPULAR AGUSTÍN DE ITURBIDE 50 Aniversario 1955 - 2005 UNISAP — Magno Evento del 50 Aniversario de Agustín de Iturbide

PERFIL EDITORIAL

"ES MEJOR QUEMARSE QUE APAGARSE LENTAMENTE"

Kart D. Cobain.

Como el volcán de Colima, que con sus erupciones da señales de vida, así nosotros le seguimos, aunque arda; la libertad de **expresión** vale la pena, es parte de la dignidad y con todo el derecho de equivocarnos.

Ya lo dijo Cervantes, con Don Quijote dirigiéndose a Sancho: "Si los perros ladran es porque vamos pasando".

Entendiendo que todo funcionario público es público, y **expresión, del sentir provinciano,** ya que a todos importa; lo que sí es de extrañar es el silencio, porque de todo funcionario público, desde mi muy particular punto de vista y sobre todo cuando se le cuestiona, se espera una respuesta.

La historia se registra y sigue su curso en su tiempo y espacio. Además, en todo proceso de comunicación... y en este caso existe un medio, gran cantidad de receptores, amables lectores de **Expresión,** reporteros y colaboradores...

Y la comunicación no se da, cuando el transmisor principal no ha querido utilizar el medio.

¿Habrá que esperar el Segundo Informe?...

"Garantizo la más nutrida de las asistencias".

Así para **Expresión,** si obtenemos la transmisión escrita; de no hacerlo espero un largo informe y la destreza para satisfacer los cuestionamientos que seguirán haciéndose y para los que no han tenido respuesta.

***Expresión** es de todos, es el medio, la responsabilidad es de usted. Estamos a su servicio.*

Hice lo que tenía que hacer, como lo dijera Elisa Díaz Esqueda, gran impulsora del cooperativismo; aprovechando, felicitamos a la Caja Popular Agustín de Iturbide por su 50 Aniversario.

A la Sociedad Cooperativa Rural de Compra y Venta en Común y Comercialización "El Grullo" por la próxima inauguración de su nueva sucursal, impulsando el bienestar común y generando empleos, como todo el cooperativismo de la región, **Felicidades.**

Así mismo al Instituto Tecnológico Superior, por su 12a. Semana Nacional de Ciencia y Tecnología.

Al dinamismo en general de todos los pobladores, mismos que se caracterizan por la organización, grandes iniciativas, innovando como buenos pioneros en las artes, la cultura, el negocio, desde cursos culinarios hasta birria y mariachi.

"El Cortito", convocando al pueblo al primer festival del mariachi.

Se festejó el 1er. Aniversario del restaurante campestre de Granja Acuícola "El Cacho".

El honorable Ayuntamiento haciendo tradición los altares de muertos.

Gente toda de empuje, pues, es la de estas regiones.

Hermanables, así como los de Kent, Washington, dotando a la Región de un Camión de Bomberos.

¡FELICIDADES!

Y ADELANTE "EL PUEBLO EN BUSCA DEL ÉXITO"

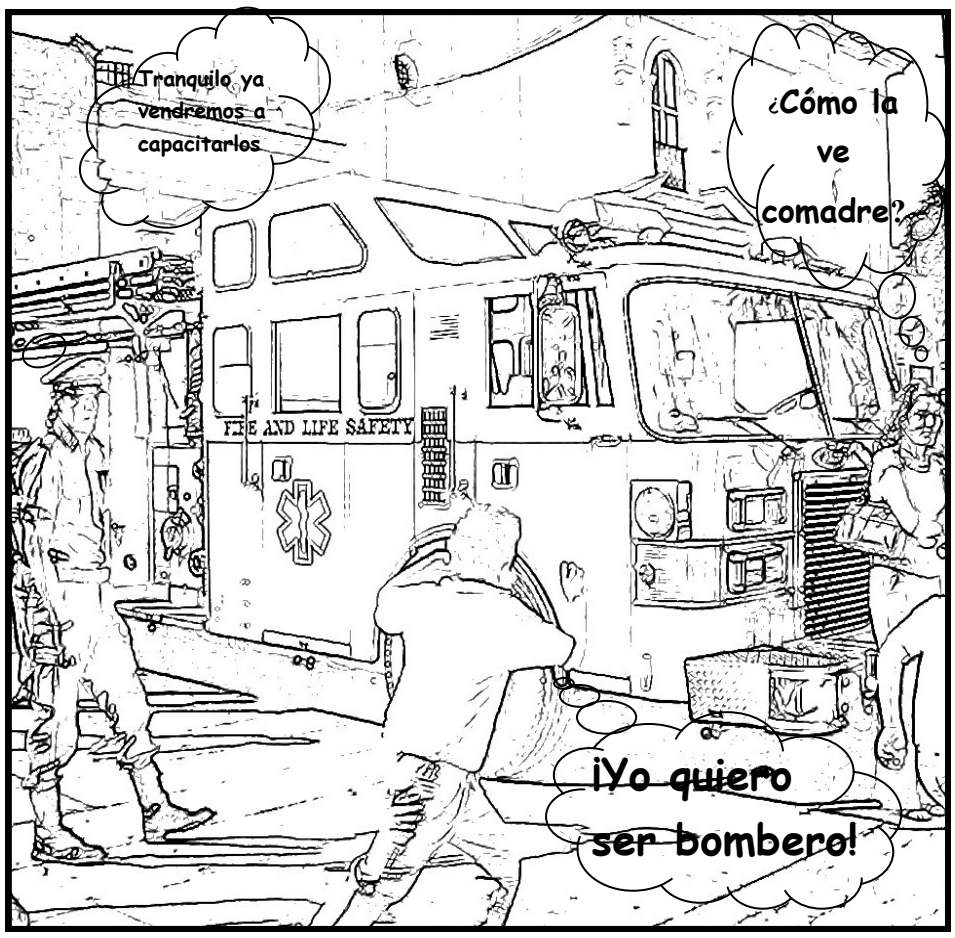

Sarandero.

Por: MMV

EL ENCARGO

(Tercero de cuatro)

Juvenal ya se había apalabrado con aquella mujer, con Jesusa, para que trabajara al muchacho y se los pusiera de pechito, por eso los de la celada aguardaban afuera, a distancia. No lo habían perdido de vista, aunque lo consintieron todo el tiempo. Se trataba de esperar a que se le subieran los mezcales, a que lo ahogaran. La cosa sucedió ya con el sol bien nacido. Fue cuando le cayeron. Sin muchos jaloneos lo desarmaron, y con el pretexto de la borrachera cargaron con él hasta la comandancia.

En medio de su ofuscamiento se vio tirado sobre el piso de piedra de un cuartito silencioso y frío, hacia el que sólo un rayo luz se filtraba por la mirilla de la puerta. Allí lo pusieron con el pretexto de las copas. Despertó al calentar el día y entonces comenzó a tomar conciencia de su encierro. Fue cuando se vio impotente, sin el control al que estaba acostumbrado.

–¡Abran la puerta, cabrones!– gritaba repetidamente José, jaloneando los barrotes. *–¿Qué no saben quién soy? ¡Abran, desgraciados!*

Aquellas injurias eran la señal que esperaban los carceleros. Eran la muestra de que la conciencia del preso se había despejado. Sus expresiones dejaban entrever la inseguridad de lo desconocido. Su entrecortada voz lo delataba. No era el mismo de siempre. Eso era lo que esperaban sus captores, que tuviera el sentido del miedo. Había llegado la hora.

El cansancio y la desesperación de saberse solo, impotente y encerrado, terminaron por doblegar la voluntad de aquel arrogante muchacho que yacía recargado contra la pared en la penumbra del cuarto.

Sus ojos se abrieron al escuchar un taconeo que se acercaba. Un rostro se asomó por la mirilla. Era Juvenal, que sin más, con gesto burlón le refregó:

–Te agarramos, Boladito, te agarramos. ¿Qué se siente estar solo?

Con las quijadas trabadas por el coraje y la incertidumbre, José sólo acertó a contestar amenazante:

–Sabes que mis hermanos van a buscarme. Más vale que no hagas ninguna trastada. Más te vale, Juvenal. Tú lo sabes.

Juvenal no hizo caso de la advertencia. Una maliciosa sonrisa de poder se dibujó en su cara cuando volteó hacia sus ayudantes para abrirles la manga.

–¡Dense gusto un rato, muchachos! – les dijo*–. Diviértanse, pero antes denle una amellada a las dagas, mátenles el filo. Que sienta en el pellejo cuando se las vayan metiendo. Pero no se lo acaben. Déjenmelo vivito.*

Se trataba de que José sintiera igual que toda aquella gente a la que él y sus hermanos violentaban. Por eso le hicieron así, como ellos acostumbraban. También por eso habían esperado a que estuviera con sus sentidos cabales, para que en su carne sintiera las dagas cuando iban metiéndose despacito, retorciéndolas cuando llegaban hasta el fondo, cuando las cachas ya no las dejaban entrar más.

Juvenal regresó cuando ya los ayudantes se habían cansado con el muchacho. La sangre había salpicado hasta los muros y en el piso comenzaba a escurrir en delgados hilos. Un rayo de sol iluminaba el cuerpo que, tirado en una esquina, apenas podía sostener la cabeza, que había quedado recargada en la pared. Con los ojos muy abiertos como azorados por los estertores, José alcanzó a distinguir a Juvenal, que esbozando una sonrisa burlona, desde afuera del cuartito, sin más le soltó una bala. Le entró por el pómulo izquierdo, muy cerca del ojo.

Antes de aquel día, a José siempre le había tocado estar del otro lado, del que tiraba, del que siempre lleva la ventaja, pero esta vez no. Le había tocado estar enfrente, de blanco.

Cuando la noticia llegó a sus hermanos, no fue su muerte lo que más les dolió. No, no fue eso. Ellos llegaron a decirlo. Conocían los riesgos en que andaban metidos, y sabían que en cualquier rato se los podían quebrar. A cualquiera de ellos. Lo sabían de antemano por andar en lo que andaban.

El dolor grande fue por haberlo agarrado a la mala, en desventaja. Eso fue lo que los hizo bramar de rabia. Que aquel día José no tuviera con qué defenderse. No andaba en sus cabales, por eso pudieron desarmarlo fácil, sin que les diera batalla. Por eso, más que dolor era coraje. Eso fue, coraje más que lo otro. Más que su muerte.

Continuará...

"Con el tiempo… te das cuenta de que los amigos verdaderos valen mucho más que cualquier cantidad de dinero".

DIRECTORIO

expresión

¡ PRESENCIA DEL SENTIR PROVINCIANO!

- Se da a la comunidad -

Es vida e información dependiente de las participaciones regionales.

UNIDOS en el apoyo a instituciones de servicio social no lucrativas.

Reg. en trámite. Publicación Mensual.

DIRECTOR:

Psic. Leonel Michel Velasco

PARTICIPACIÓN ESPECIAL

Sandra Y. Rodríguez B.

CARTONISTA:

Horacio Arriola Velasco

Andrés Maldonado Gudiño

DISEÑO GRÁFICO

Grupo Expresión

ASESOR JURÍDICO

Abogado Jorge Luis Arias Vidrio

SUSCRIPCIONES: *Gabriela Gómez F.*

CORRESPONSALES:

en Guadalajara:

Jorge A. Gómez Michel

en E. U. A.

Alfredo Salgado Gaytán

COLABORADORES:

Lic. Ma. del Pilar Michel V.

Sr. Jesús Negrete Naranjo

Dr. Pedro Rubio Sánchez

Dra. Adriana Mayoral

Sr. Pedro López

Los artículos publicados no reflejan el sentir ni el criterio de Expresión; son responsabilidad del autor, en libre Expresión.

No se regresan los originales aunque éstos no hayan sido publicados.

No se aceptan anónimos.

Nuestro interés en servirle es prioritario, Se aceptan sugerencias y/o comentarios.

TIRAJE DE ESTA EDICIÓN: 1300 EJEMPLARES

ENVÍE SUS PARTICIPACIONES:

AL APDO. POSTAL No. 16
EL GRULLO, JAL.
C.P. 48740

Tel. 01- (321) 387-45 38.

Fax 387-24 55.

el_leon_el@yahoo.com.mx

expresamigo@hotmail.com

ADQUIÉRALO EN ALGUNOS DE LOS ESTABLECIMIENTOS COMERCIALES QUE AQUÍ SE ANUNCIAN.

Impreso en: IMPRENTA "EL GRULLO"

Ediciones: Expresa-MiGó

DESCALIFICACION

"GRAVE Y MAÑOSA ESTRATEGIA POLÍTICA DE ACTUALIDAD"

Continuación

Por: Miguel Espitia

Es la hora cero, suena el clarín tocando diana, llegó por fin el momento por varios años esperado, es tiempo de elecciones.

Los partidos políticos se sacuden la modorra, y con nuevos y renovados ímpetus, ajustan a su espalda las mochilas repletas de sueños, de ilusiones, de esperanzas, de proyectos y falsas propuestas que de antemano saben que no podrán cumplir, pero qué más da, el pueblo se los creerá como siempre ha sucedido; seguros de ello se lanzan a la lucha, con decisión toman sus más destructivas armas y se aprestan a enfrentarse con el enemigo, en una guerra sin tregua ni cuartel, nada ni nadie les detendrá, con furia arremeterán contra todo aquél que les estorbe en la consecución de su más anhelado propósito, la Presidencia de la República.

A través de la televisión y demás medios de comunicación, nos enteramos, si somos observadores, de las deshonestas tácticas de descalificación que utilizan los protagonistas para lograr su objetivo: obtener la nominación como candidatos únicos de su respectivo partido, para contender en las elecciones para Presidente de la República el dos de julio de 2006.

En el PRI, Madrazo Pintado, con sus ya conocidas maquiavélicas argucias, se fue con todo, y acabó con Montiel, que a mi juicio era el mejor, descalificándolo con argumentos de enriquecimiento ilícito de sus hijos, que por cierto nunca se comprobó, pero que lo obligó a retirarse de la pelea para que su imagen no se deteriorara más.

Acción Nacional, desde luego apoyado por nuestro flamante presidente, sacó de la jugada a Santiago Creel, que desde su renuncia a la Secretaría de Gobierno era el favorito, y que por diferencias personales con la primera dama cayó de la gracia del primer mandatario, por lo que se le dio la oportunidad a Felipe Calderón.

PRD y Partido Verde Ecologista, sorprendentemente nos dieron una gran muestra de disciplina y unidad, enhorabuena para ellos.

He aquí, a grandes rasgos, el panorama político que prevalece en nuestra nación: un sistema plagado de ambiciones oportunistas que solo buscan el poder y que muy poco les importa el desarrollo del país y menos la solución de tantos y tan graves problemas que nos afectan y nos hunden cada día más.

Ante esta realidad, se hace necesaria una reacción drástica e inmediata de todos y cada uno de los mexicanos si realmente queremos un cambio, no un cambio como el que nos prometió Vicente Fox, y que nunca se ha dado, sino un cambio en nuestras actitudes y conducta para elegir a nuestros gobernantes; tenemos y debemos dejar de ser fanáticos y apasionados de partidos para ser nosotros mismos, pero pensar por nuestra propia cuenta y no dejarnos embaucar por discursos demagógicos de políticos deshonestos, escuchemos solo sus propuestas, llevemos un seguimiento a la trayectoria en el medio de los aspirantes a puestos públicos, y luego votemos por el que más nos convenza, y una vez en el poder, apoyémoslo y colaboremos con él, para llevar a feliz término las obras y proyectos que resulten de su administración y así tendremos derecho de exigir. No cometamos los errores en que está incurriendo nuestro amigo Chema Robles, quien por su apasionado fanatismo por el PAN se ha dedicado a difamar al Presidente Municipal asegurando que está haciendo un uso indebido tanto del dinero del presupuesto, como de los sueldos de los empleados; en concreto, que está robando.

Esta aseveración es una infame mentira, porque conocemos al Potry y sabemos que es honesto; además, la acusación carece de lógica, pues si ésta fuera verdad, después de la práctica de auditorías, el presidente hubiera sido sancionado junto con todos sus regidores, incluyendo a Chema, por encubrir y solapar el ilícito. Quizá nuestro amigo Chema, a pesar de su conocida moral, no se ha percatado de la trascendencia y consecuencias que su acusación puede causar. Pensemos que el Potry tiene una familia, imaginemos el impacto emocional y psicológico de sus hijos al darse cuenta que el ser más querido, su ídolo, su padre, al que siempre vieron como el hombre más honesto, respetuoso y respetable, el mejor de todos, resultó un delincuente, qué vergüenza, y todo este daño por una criminal mentira escrita y publicada por una persona sin escrúpulos morales, pero en fin, el daño está hecho y solo se repararía en parte, desmintiéndose públicamente de lo dicho, aunque para hacerlo, se necesita mucho pero mucho más valor que para escribir.

Por último, amigos lectores de Expresión, les quiero comunicar que inquieto por el artículo de Chema, acudí a la presidencia municipal a solicitar la información al respecto, misma que ya me fue entregada; se me comunicó también que los libros y documentos de la presidencia están a disposición de los ciudadanos para cualquier duda o información, o bien lo pueden consultar en la página de internet www.elgrullo.gob.mx para que conozcan la realidad de la administración pública y no los sorprendan con mañosas, electoreras y falsas publicaciones.

"Tenga interés por las personas que lo rodean, por sus familias, sus hogares, sus sueños, acompañe a los que ríen sanamente y conforte a los que lloran".

1er FESTIVAL DEL MARIACHI

LA QUINTA RESTAURANT

2005

"EL GRULLO CANTA AL SON DEL MARIACHI"

POR PRIMERA VEZ LOS MEJORES MARIACHIS DEL MUNDO

27 DE NOV.

GRAN INAUGURACION

MARIACHI TAMAZULA

MARIACHI GRULLENSE

MARIACHI NUEVO JALISCO

GRUPO LOS PERIQUINES

Costo: $ 300.00

04 DE DIC.

MARIACHI FEMENIL LAS MORENAS DE MEXICO LINDO

MARIACHI GRULLENSE

GRUPO LOS PERIQUINES

Costo: $ 300.00

11 DE DIC.

MARIACHI GRULLENSE

MARIACHI SOL DE JALISCO

MARIACHI NUEVO JALISCO

GRUPO LOS PERIQUINES

Costo: $ 250.00

18 DE DIC.

MARIACHI NUEVO TECALITLAN

MARIACHI SOL DE JALISCO

GRUPO LOS PERIQUINES

Costo: $ 500.00

25 DE DIC.

MARIACHI AMÉRICA

MARIACHI GRULLENSE

MARIACHI SOL DE JALISCO

GRUPO LOS PERIQUINES

Costo: $ 600.00

VENTA DE PAQUETES, INFORMES Y RESERVACIONES:

CASINO RESTAURANT "LA QUINTA"

CIRCUNVALACION # 81 TEL. 01321 387 2378

EL GRULLO, JALISCO.

Nota:

Los paquetes incluyen 4 entradas y mesa

CARNICERIA GARCIA 2 La Mexicana LO MEJOR EN CARNES

PROVEEDORA DE BASICOS La Tapatía

ROOLY HIELO Y LICORERIA

BODEGA DE CARNES FINAS POLLO Y VERDURAS LA GRULLENSE

LA QUINTA RESTAURANT

COSAS PEORES QUE LA POLÍTICA

Por: José María Robles Díaz.

En anteriores artículos hemos estado mencionando que en el municipio de El Grullo los ayuntamientos han sido incapaces para elaborar algún proyecto estratégico y de desarrollo, y ni siquiera tenemos un plan de desarrollo urbano municipal. La pregunta es: ¿en qué nos beneficia o nos perjudica el tenerlos o no? Veamos lo siguiente: La ciudad es el lugar en donde el ciudadano habrá de desarrollar su vocación. Por lo tanto, en la ciudad debe haber orden, disciplina, tranquilidad y respeto, mucho respeto para las familias y personas, porque si no es así, ¿cómo podrán desarrollar su vocación los médicos, los comerciantes, los panaderos, los campesinos, los mecánicos, etc. etc.? Debemos tener orden al autorizar nuevos fraccionamientos y construcciones en donde no haya peligro de inundaciones, encharcamientos o derrumbes; debe haber disciplina, porque si vamos a hacer lo que nos dé la gana, esto en lugar de ciudad parecerá manicomio. Debe haber tranquilidad porque si no la hay viviremos con un terrible estrés que a la postre nos convertirá en neuróticos. En la ciudad debe haber respeto mutuo porque en caso contrario viviremos en eterno conflicto.

¡Todas estas cuestiones deben estar contempladas en el plan de desarrollo urbano municipal, de ahí su importancia!

Ahora hablemos un poco de la importancia del plan estratégico de desarrollo municipal, éste tiene que ver con la posibilidad de garantizar a mediano o largo plazo la prosperidad económica del municipio, por ejemplo: si la vocación del valle es agrícola y predominantemente cañera, entonces tendremos que buscar la manera de mejorar la economía de los agricultores y campesinos, y para ellos les diré que el ingenio en un principio no estaba proyectado construirlo en el lugar en que actualmente se encuentra, sino en las inmediaciones del cerrito de Las Víboras o El Chivatillo, que se encuentra a la derecha de la carretera a Ejutla, como a un kilómetro del crucero con la carretera a Ayuquila; la razón era y sigue siendo muy sencilla: en el canal principal de riego margen derecha de La Puerta del Barro hasta el mencionado cerrito, había varias caídas de agua (cascadas) que con un nuevo trazo del canal que por coincidencia es por donde ahora se encuentra, se lograría tener una sola gran caída de agua que daría la fuerza necesaria para que trabajara el ingenio, que lo haría uno o el más rentable del mundo, porque con agua gratis y energía casi gratis cualquier fábrica es un éxito. La causa no está perdida porque quizás construyendo un sifón del lugar donde está el basurero hacia un lugar apropiado en el cerrito Las Víboras (unos 500 metros de tubo presforzado de un metro de diámetro) provocaría una caída de agua de alrededor de quince metros que dará la energía necesaria para el ingenio, y luego descargar el agua en el canal lateral junto a donde se encuentra el destacamento militar para su uso normal de riego. El ayuntamiento debería contemplar esto en un plan estratégico de desarrollo, en conjunto con las uniones de productores CNC y CNPR; somos un pueblo cooperativista y así como han funcionado las cajas y cooperativas estoy seguro que funcionaría un ingenio en manos de los productores, y así como está hay varias acciones que a mediano plazo traerán mucho beneficio a la población. Me dio gusto que por gestiones del diputado federal Blackaller se hayan obtenido 10 millones de pesos para la carretera El Grullo – Tuxcacuesco, porque si se continúa a Tolimán y Comala estaríamos a una y media horas de distancia de Colima y Manzanillo, lo que nos dará muchas posibilidades comerciales e industriales, por lo tanto, esto también debería contemplarse en un plan estratégico de desarrollo.

Sr. Presidente: En lugar de estar gastando cantidades multimillonarias en domos multiusos, glorietitas, florecitas, ingresos, bulevares y demás cositas que no traerán prosperidad pero es lo que ha logrado sacarle al Gobierno del Estado, vamos pensando en estimular la economía del pueblo para que ya vaya dejando de ser un municipio expulsor de gente hacia otros lugares, especialmente a los Estados Unidos; recuerdo muy bien que en reuniones previas a la toma de posesión usted dijo que a partir del primero de enero todos estaríamos revisando proyectos y planes de trabajo, ¿cuándo piensa cumplir con su palabra? Ya se nos fue el tren y a ver cuándo vuelve a coincidir que el Secretario General de Gobierno, el Secretario de Economía sean de El Grullo y que además tengamos diputado federal vecino de aquí, pero también que el ayuntamiento tenga los ingresos económicos que ha tenido en su administración vía participaciones federales y estatales.

CARNICERÍA "Geno"
"Carnes de res, cerdo y pollo de primera calidad"
Rico Chorizo, carne adobada, carnitas y tacos dorados.
Para su mayor comodidad
abierto de 8 A M a 8 P M
Atendida por fam. Gómez Michel
Valentín Velasco No.195 Esq. Donato Guerra
El Grullo, Jal. Pedidos al Tel. 387-29-26

FARMACIA ROXY
S. A. de C. .V
Fax y Larga Distancia Públicos.
Servicio a Domicilio:
Tel: 387 20 63
Pida su descuento "Cliente" al efectuar su compra
Extenso surtido en medicinas de Patente, Perfumería y productos KODAK
URBANO ROSALES 1-A EL GRULLO, JAL.

XX Lager
TECATE Light PREMIER
CERVEZA Superior
XX Ambar
Bohemia
CERVEZA INDIO
TECATE
CERVEZA SOL
¡Pida sus Cubetas!
EN SU CASA Y SIN COSTO EXTRA
HORARIO E 8 A.M. A 7 P.M.
¡Con su amigo "EL CHEMIS"!
TEL. 387-21-24 Y 37-31 OBREGÓN #128 EL GRULLO, JAL.

ACCIONES ANTISALUD MÁS COMUNES DE LOS PADRES

Por: Dra. Adriana Mayoral

Antes de comenzar con las propuestas que actúan directamente en el mejoramiento de la salud de nuestros hijos, es importante hacerles ver a los papás lo que están haciendo mal, así es que a continuación muestro las actitudes típicas que solemos adoptar con los niños y que fomentan sus posturas enfermizas:

- Esperar que las enfermedades de tus hijos empeoren y darles a entender eso con tus advertencias.

- Educar a los niños para que se sientan enfermos y sean demasiado cautelosos en la vida.

- Hacer ante los niños afirmaciones negativas como: "la vida es sufrimiento", "la enfermedad forma parte de la vida", "hay algo en el ambiente y a ti se te pegará", "tú eres débil y por eso debes tener el doble de cuidado", "todos llevan gérmenes contagiosos, así que apártate de la gente".

- Llevar a un chico al médico cada vez que se queje de algo y darle píldoras y medicamentos como si fuera lo más natural del mundo.

- Enseñar a los niños a aceptar un estilo de vida flácido dándoles el ejemplo.

- No usar técnicas preventivas para asegurar la salud de tu hijo.

- No estar informado de los últimos avances sobre nutrición y estilos de vida positivos.

- Fumar y beber en exceso.

- Negarse a tratar ciertos temas (como el consumo de drogas, el aborto o el control de la natalidad) por el simple hecho de que en tu casa son temas tabú.

Saber nuestros errores es el primer paso contra las actitudes equivocadas. Combatir la ignorancia con el conocimiento es avanzar en pro de la salud.

ContinÚa con nosotros, en la próxima edición conocerás cuáles son los pretextos que utilizas para evitar la salud y comenzarás a conocer algunas técnicas que te ayudarán en la educación para la salud de tus hijos.

Tenía su casa por la calle de Urbano Rosales, cerca del Templo del Sagrado Corazón, y tenía sus ideas, como todos; una de sus ideas, muy convincente además, era la de no gastar en comprar vitaminas para su familia, sus hijos, muy simpáticos todos, y aparte de guapos eran fuertes, muy fuertes, esbeltos, garrudos como se dice y, por consecuencia, muy sanos sus muchachos; ella nos comentaba: "Las vitaminas están en la comida", y nos dio una receta muy buena, para conservarte sano, no engordar y que no te entre la debilidad, decía; "…porque en otros tiempos las vitaminas no se usaban, ahora están de moda, pero más antes ni las conocíamos; yo lo que hago y más en tiempos de fríos que ya vienen, es una Sopa muy rica en Vitaminas que nos hacía mi abuela allá en el rancho, lleva una taza de repollo (col), una taza de zanahorias, 2 tazas de papas, 1 camote, 1 taza de habas, 1 cebolla, 2 ramas de apio con todo y las hojas, 1 cucharada de aceite de olivo, 2 cucharaditas de mantequilla, 1 rama de perejil, 2 jitomates y sal al gusto; toda la verdura se corta en cuadritos y sin pelar, menos el jitomate; se pone en una olla y se cubre de agua la verdura, se cocina lentamente por 1 hora y luego se le pone el jitomate, el aceite, la mantequilla y la sal, cocinando por 20 minutos más; se puede comer así o se cuela aplastando la verdura, para que quede como una crema o un puré; es riquísima esta sopa vitaminada para tener una comida balanceada y conservar tu salud y la de tu familia".

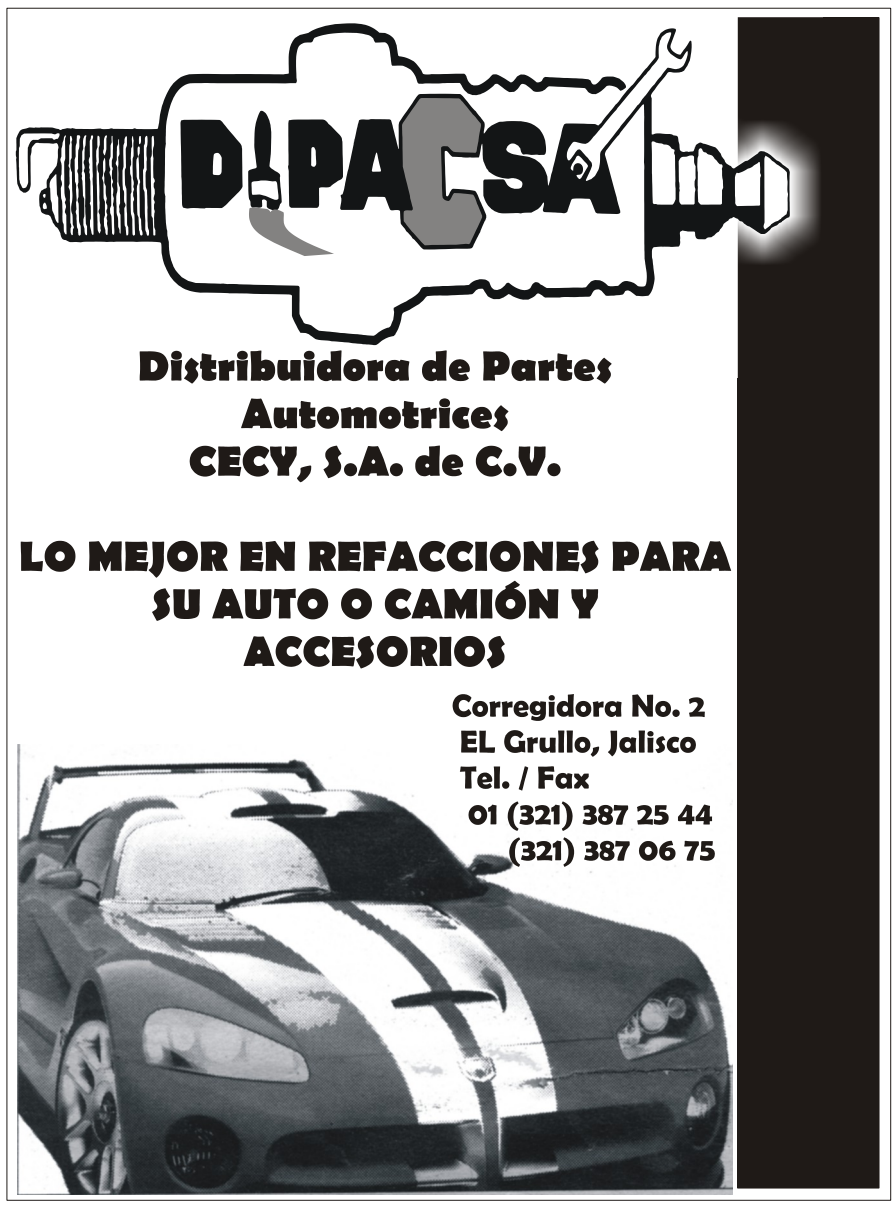

EL BANCO ...

(Viene de la página 1)

Pero el punto grueso del asunto en cuestión es la banca comercial, la cual no opera específicamente para hacer llegar recursos de programas de gobierno, mucho menos para fines altruistas como los de las cooperativas, sino que trabajan como todo negocio, para obtener utilidades; de modo que el número de bancos es un importante indicativo de la presencia regional, del tamaño y bienestar de una población cuando ésta tiene dos, tres o más sucursales de bancos.

Dentro de las seis regiones que integran la mitad sur occidental del Estado, hasta donde alcanzo a informarme con tan solo consultar el directorio telefónico, limitándose a la verdadera banca comercial y a reserva de alguna información incompleta, encontré que tan solo Puerto Vallarta y Ciudad Guzmán tienen bancos de todos los colores y sabores; cabe recordar que éstas son la segunda y tercera ciudad más grandes de Jalisco.

Después tenemos con tres sucursales en Autlán, El Grullo, Sayula, Tamazula y Zapotiltic. Hay dos bancos en Tuxpan, Casimiro Castillo y Cihuatlán; el resto de los pueblos solo tienen una o ninguna sucursal bancaria.

En cuanto a El Grullo, tenemos que el primer banco abrió a fines de los 50s, como Agencia dependiente de la Sucursal en Autlán, hasta que pudo justificarse por sus propios números y por su tendencia de crecimiento, como sucursal dependiente de la Oficina Matriz en Guadalajara; fue el Banco Industrial de Jalisco. Su domicilio estaba por Valentín Velasco, frente a "La Ciudadela"; después de varios cambios de nombre hoy se llama HSBC (Hong Kong, Shangai, Bank Corporation).

En el año de ---- abrió Banamex; se ubicaba en donde se cruzan las calles Hidalgo y Allende, la esquina de "La Azteca".

En este 2005 ha llegado Bancomer, para que con ello se fortalezca y aumente el flujo de capital e inversiones en esta ciudad grullense que, junto con Autlán, son las únicas ciudades en 100 Km. a la redonda con un rápido desarrollo.

Para finalizar con esto del banco, si usted ha notado que los créditos bancarios se han vuelto muy accesibles, no hay que dudar que esto se debe a una estabilidad económica que Zedillo tuvo el mérito de comenzar y Fox ha tenido la virtud de la continuidad mejorada.

Ejemplo éste, más que evidente para no solo ver lo malo del PRI si soy panista o lo malo del PAN si soy priísta, sino por el contrario, controlar nuestras emociones razonando sin apasionamientos.

EL BARRIO DE LA ALAMEDA

Por: José León Álvarez.

(3 de 7)

Pasado este mal pergeñado exordio, me permitiréis entrar de lleno en el tema que me fue conferido, o sea, algunos ligeros apuntes concernientes al origen del hoy denominado Parque Hidalgo y al caserío que lo circunda.

La idea de ensanchar esta población con un nuevo barrio por este rumbo, nació el 14 de septiembre de 1923; ese día, por iniciativa del Sr. Carmen Guerrero, artesano nativo de aquí y miembro distinguido de la Sociedad Mutualista de Obreros y Campesinos Valentín Velasco, ya extinta, se colocó la Cruz del Calvario que vemos en la actualidad, en substitución de la antigua, por estar ésta muy deteriorada. Antes de la bendición solemne, estuvimos en el cerrito el Sr. Guerrero y el que habla, contemplando el panorama de la población, y entre otros comentarios, dijimos: Allá, en el potrero del Casco, fundaremos algún día el barrio o colonia obrera con sus calles alineadas, jardín al centro, salón teatro que sirva de punto de reunión y esparcimiento para los hijos del trabajo; expuesta la idea, germinó pronto en el seno de la mencionada Sociedad, esperando solo el día de poderla llevar a cabo. Para esto, algún tiempo después se dio el primer paso, enterando al propietario del terreno el deseo de adquirirlo para cuando quisiera venderlo; ese día llegó en el mes de junio de 1926, en que después de varias gestiones preliminares, se concretó la compra del terreno, mas como la Sociedad no tenía fondos para hacer la transacción ni capacidad legal para adquirir bienes raíces, se hizo por cuarenta vecinos pobres, aportando cada cual una cantidad en efectivo proporcional al lote que debía poseer en propiedad para formar la habitación de que muchos de ellos carecían, reservando una manzana completa para centro de la colonia, tal como se pensó desde el principio.

Tocó por suerte al exponente concebir el proyecto y llevarlo a la práctica en unión de los demás fundadores, sin más ayuda oficial que una comisión de munícipes nombrada por el C. Presidente Municipal, en aquel entonces Dn. Eduardo García, quien autorizó la fundación en oficio fechado el 27 de diciembre de 1926.

El 3 de enero del 27, dio principio el desplante de calles y lote central conforme al plano aprobado por el Honorable Ayuntamiento, comenzando por la calle hasta ayer llamada "Arnulfo Díaz", hoy José Ma. Morelos, antes Calle de los Obreros. Ese día hizo acto de presencia la Comisión de Munícipes, compuesta de los C.C. Juan Velasco, Francisco González y Sebastián Michel, quienes dieron fe de la fundación.

La primera casa de este barrio fue la del Sr. Jesús Valera, carpintero conocido, y la segunda fue la del Sr. Francisco Ortega.

Debo hacer constar que ya en ese año de 1927 se le empezó a dar a este lugar el nombre de "Alameda", el cual perdura hasta el presente; entonces se hizo el primer intento de plantar árboles por cuenta del Ayuntamiento en funciones, cosa que no se llevó a efecto.

El año de 1934, siendo Presidente Municipal el C. Benito Vázquez, se removió el viejo proyecto del parque secundando con entusiasmo la iniciativa del regidor de Obras Públicas, el C. Dn. Alvaro Velasco; él fue quien promovió el establecimiento del Comité de Acción Social, de cuyo organismo dependía el Sub-Comité Pro-Alameda, instalado el 2 de marzo del mismo año y formado expresamente con elementos selectos de la localidad para llevar a feliz término la empresa comenzada en 1927 y dormida, quizá por egoísmo, durante el espacio de siete años.

Justo es decir que los miembros del Subcomité Pro-Alameda han cumplido como buenos su cometido, figurando en primer término por su constancia y laboriosidad la Presidenta y Vicepresidente, Srta. Antonia Lima y Dn. José Velasco, quienes han aportado mayor contingente de energías, pudiendo decirse sin equivocación, que a ellos se debe la plantación del Parque.

He apuntado, señores, a grandes rasgos, esta breve reseña, omitiendo multitud de detalles relacionados con el mismo asunto, reservándome hacerlo con más extensión en otra vez, para lo que cuento con amplia documentación.

Para terminar, solo me resta exhortaros a no retroceder en el camino del deber que os impone la vida social; tenéis a la vista el producto del esfuerzo combinado; noble es el empeño de engrandecer nuestro pueblo, no olvidéis que del conjunto de pueblos, se forman las naciones y que la clave del éxito radica en la unión; ¡no más antagonismos de clase, a quien nuestra Patria debe tantas desdichas! Aprovechemos la experiencia dolorosa de otros conglomerados sociales de tradición milenaria, que en la actualidad sucumben víctimas de su propia intransigencia.

Esperamos que la buena voluntad puesta en juego hasta el presente momento para cimentar la futura grandeza de este querido terruño, continuará con firmeza, centuplicando, al recuerdo de este día, el esfuerzo desarrollado, y los párvulos de hoy, sonrisas del presente, hombres y mujeres del mañana, dulce esperanza del porvenir, seguirán al amparo de tiempos mejores la huella de lágrimas y sacrificios de sus antecesores, bajo la sombra protectora del amigo árbol plantado por las manos trémulas de los viejos decrépitos y caducos que solo vivirán del recuerdo.

- - - - - - - - - -

"He apuntado, señores, a grandes rasgos, ...etc."

Así deja Dn. Hilario pendiente de narrar, para otra ocasión, algo más del nacimiento del Barrio de la Alameda, historia que nunca llegó a contar en los treinta años que aún vivió, pues murió en 1968, pero esa historia se puede reconstruir porque efectivamente existe abundante documentación sobre esos hechos.

Continuará...

LA MUERTE DE LAS CALAVERAS

La huesuda brinca contenta
finalmente lo ha conseguido
han muerto las calaveras
y la tradición quedó en el olvido.

Las calaveras murieron
no es difícil de entender
se murieron de tristeza
nadie las quería componer.

De Baja California a Yucatán
se escucha el llanto del velorio
y es que papel y palabras
penan ya en el purgatorio.

Ya nadie las quería leer
decían que eran cosas de viejitos
flacas lágrimas de tinta
rodaban por sus ojitos.

Es trágica la muerte de esta tradición
culpa de todos los mexicanos
a los que olvidados en el panteón
calaveras y diablitos les trinchan el corazón.

La muerte viene de manita sudada
a su lado trae un monstruo gringo
entre hallowen y pizza helada
las calaveras al hoyo se echan un brinco.

La muerte presurosa no para de trabajar
los restos de las calaveras no son fáciles de arrastrar
"a estos versos ojerosos me los llevo a la tumba
para comer tamalitos y bailarnos una rumba"

"Ay pelona desgraciada, cruel será tu penitencia
maldecía una calavera, de la que la muerte no tuvo clemencia.
La última de las calaveras gritaba con dolor
"¡Ay canija! ¡Ya me llevas! Pero con harto Amor.

La muerte contenta, de la calidad del cargamento
Baila, patina, canta y da saltos de contento
"para esta bola de calaveras, muy cruel será el tormento"
al hoyo fueron todas, ingeniosas o sin talento
el epitafio así lo dice: "Yace aquí del ingenio un buen invento"

LÍNEAS RÍTMICA

Las líneas rítmicas que con muy buen tino
Me dedicas,
Me cortan el aliento,
Alteran mi ritmo sanguíneo,
Tocan las fibras más profundas de mi ser.
Quisiera no poder verte
En mi mente haciendo esa exclusiva selección
Para mí,
Porque eso significa: sentimientos correspondidos.
Me siento indigno y atrevido
Por haber posado mi mirada tan alto,
O tal vez mi cobardía
Me cause estos sentimientos,
¿a dónde iré a caer si malinterpreto
tu gesto?
¿cuántos brazos he errado?
¿están los tuyos en esa larga cuenta?
Creo en el amor perfecto
Porque aún no lo he encontrado,
Y si en mi profunda soledad
Tú significas compañía,
Ésa que tanto espero...
Te doy la más grande bienvenida
Aunque esto signifique...
Que de hoy en adelante
¡solo exista para ti!

Andrés Maldonado Gudiño.

SUFRIENDO

Solo voy por un camino,
Por el que tú me mandaste.
Como ciego voy sin tino
Desde que me abandonaste.

Ya no encuentro la salida,
Sin tu amor estoy perdido,
Vivir sin ti en esta vida
Es como no haber nacido.

Soy como un ave perdida
Que no encuentra su camino
Y que vuela a la deriva
Porque no encuentra su nido.

Tu recuerdo está presente
A todas horas del día,
Siempre te llevo en la mente
Como una luz encendida.

Yo sé que todo ha acabado,
Que entre tú y yo ya no hay nada,
Pero yo no te he olvidado,
Mi amor por ti no se acaba.

Dios es mi único consuelo,
Solo Él me mantiene vivo.
Allá te espero en el cielo,
Aquí jamás yo te olvido.

Martín Arreola Fuentes.

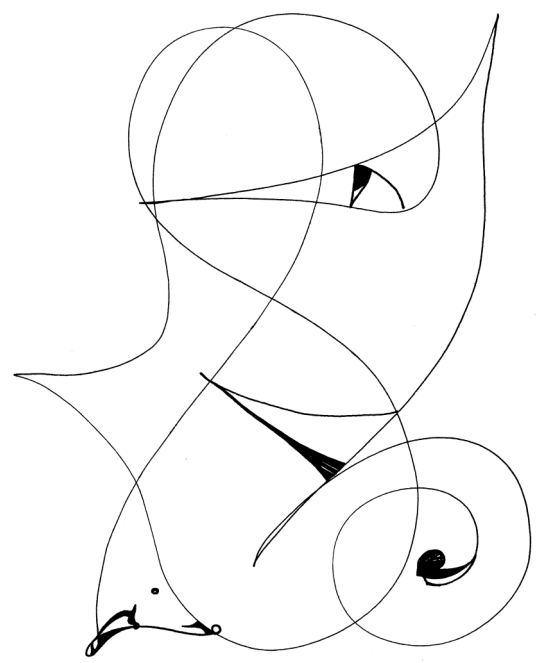

ANUNCIARSE EN
exPresión
Presencia del Sentir Provinciano
Es una garantía de éxito

Próximamente
1974
revista hip hop
hiphop_1974@hotmail.com
Próximamente
1974
REVISTA HIP HOP
hiphop_1974@hotmail.com

PIONES DE ALBAÑIL: Carlos Messovais, Sal, Elgus y Germán D'ésta.

La K-rretilla

PURAS DE CAL

La k-rretilla está cargada de "dedicatorias" para aquellos habitantes de esta ciudad que brillan por su gigantesca apatía, por su actitud perezosa, dormida, por su ilustre valemadrismo y fodonguez mental, Por su incansable esfuerzo por agandallar lo más posible y que, gracias a su gloriosa postura, nuestra comunidad es lo que es. **¿Celebrar la Revolución?** Creemos que algo realmente revolucionario y digno de celebrar en esta época, es ***dejar de encementar*** todo a lo loco, dizque en nombre del progreso. Algo realmente revolucionario sería que El Grullo haga lo necesario para tener ya una planta tratadora de aguas negras. En fin, iiiViva México, Ca.@#$%#!.!!!

NOTA: AUNQUE SON MONOS, NO SON PA' PERSONAS CON MENTALIDAD INFANTIL.

CONVOCATORIA

SE INVITA A TODA LA POBLACIÓN POSEEDORA DE UN AUTOMOTOR A PARTICIPAR EN EL UNICO Y ESPECTACULAR:

Rally Grullo Extremo

EN EL QUE PODRÁ PARTICIPAR CUALQUIER PERSONA, SIEMPRE Y CUANDO SE APEGUE A LAS SIGUIENTES

BASES:

1.- Participa cualquier persona capaz o incapaz, sin límite de edad, borracho, drogado o enamorado, incluso en sus cinco sentidos.
2.- Licencia de Manejo... Si quieres y si tienes.
3.- Los participantes se sujetarán a la siguiente mecánica:
El Rally Grullo Extremo consiste en acumular el mayor número de puntos:
5 pts. - Por conservar el límite de velocidad.
20 pts. - Por esquivar 5 ciclistas en sentido contrario.
menos 50 pts. Por respetar las señales del Agente de Tránsito.
100 pts. - Por estacionarse en linea amarilla o por acelerar cuando vea a un peatón querer cruzar la calle.
500 pts. - Al que atropelle a adolescentes en motoneta y sin casco.
700 pts. - Por circular con la música a todo volumen.
(Válido únicamente para pasito duranguense, Banda y Reguetón).
1000 pts. - El que logre estacionar su vehículo en "el lugar de los taxistas".
5,000 pts. - A quien no pierda la paciencia al circular por las calles y sus nuevos "sentidos".
10,000 pts. - A quien logre completar todos los puntos anteriores en un fin de semana en temporada Navideña.

PREMIOS:
1 LUGAR: Un curso intensivo para obtener licencia de manejo
2 LUGAR: Se le perdonarán las multas por haberse estacionado afuera del Banco.
3 LUGAR: Un vasote de agua.

Nota: Este "Rally" se efectúa todos los días, sobre todo los fines de semana sin previa convocatoria.

PARTICIPA Y GANA
PARA MAYORES INFORMES COMUNICARSE CON LOS ORGANIZADORES

POR: EL GUS,SAL Y CARLOS MESSOVAIS

EN EL DESFILE

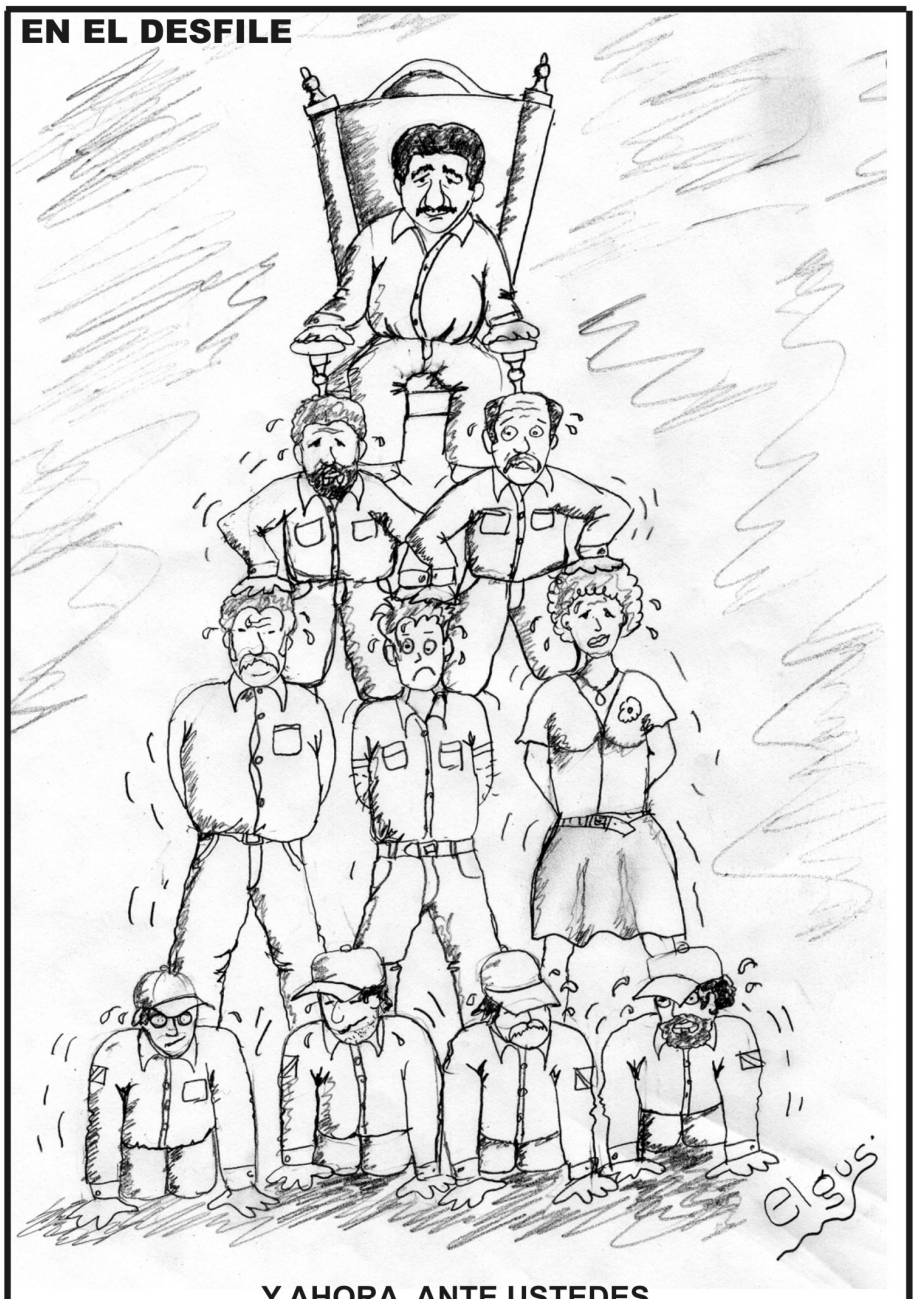

... Y AHORA, ANTE USTEDES, LA FABULOSISIMA PIRAMIDE REVOLUCIONARIA!!!

UN SERVICIO DE

Discovery SHANNEL

PARA EL GRULLO

AMPLIACION DEL RECUADRO ABAJO

EVIDENCIA CIENTIFICA APLASTANTE

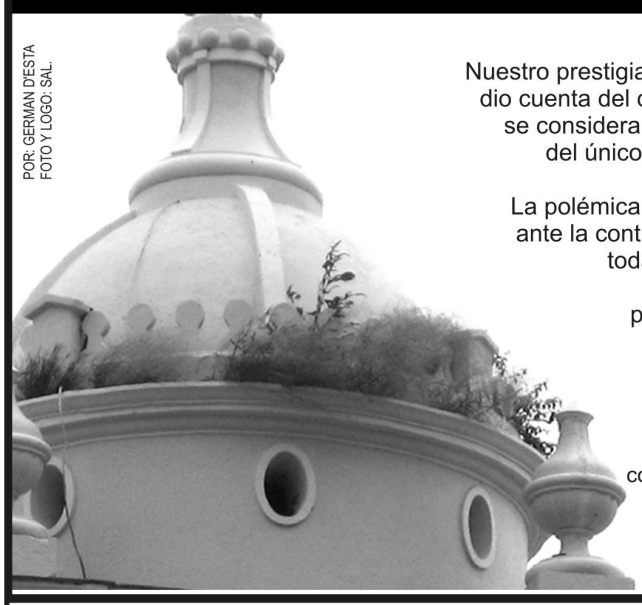

POR: GERMAN D'ESTA
FOTO Y LOGO: SAL.

Nuestro prestigiado equipo de cientificos dio cuenta del descubrimiento de lo que se considera como la verdadera cuna del único y original **zacate grullo**.

La polémica no se hizo esperar, pero ante la contundencia de la evidencia toda la comunidad científica está de acuerdo en que por lo menos, este zacate se ha ganado el nombre por derecho propio,

Una teoría que compite con la de nuestros científicos es la de que este zacate proviene de los jardines colgantes de babilonia.

El servicio secreto de esta sección (La famosa KRT) tiene a bien divulgar el contenido de este fragmento de video tomado en las oficinas del presidente JUGO CHÉVEZ, donde lo podemos observar preparando su discurso para la pasada cumbre en Argentina:

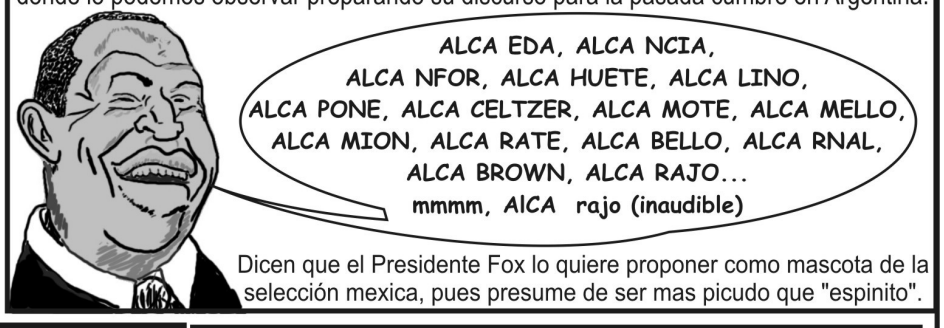

Dicen que el Presidente Fox lo quiere proponer como mascota de la selección mexica, pues presume de ser mas picudo que "espinito".

"SUEÑO HÚMEDO"

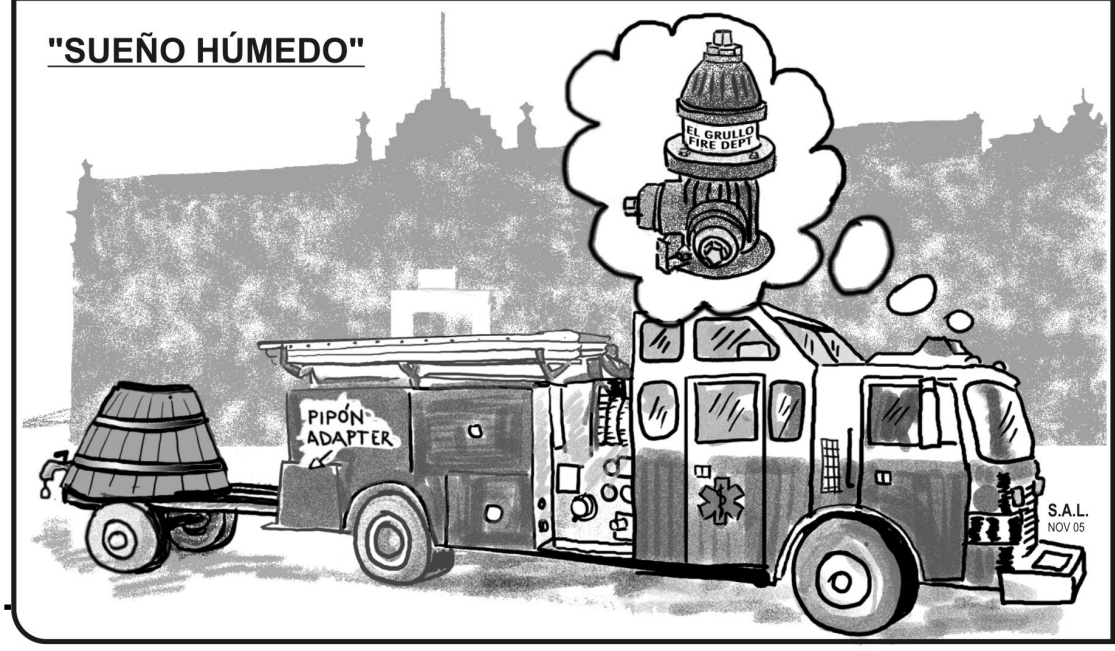

NO HAY MANERA DE PAGAR LOS OBSEQUIOS QUE HEMOS RECIBIDO DE LAS CIUDADES HERMANAS, SIN EMBARGO PRESENTAMOS LOS:

5 REGALOS

SUGERIDOS POR LA K-RRETILLA, PARA QUE NUESTROS POLITICOS PUEDAN CORRESPONDER EN ESTA NAVIDAD:

1.- UNA BOLSA DE EXQUISITAS MARINAS.
2.- UNAS PANELAS MEDIO OREADAS.
3.- UN TOUR DE MORRAS CHIDAS, QUE AQUI ABUNDAN.
4.- PARTIDOS AMISTOSOS DE HIGH BALL Y LEVANTAMIENTO DE TARRO CON LA PRESENCIA DE NUESTROS NUMEROSOS "CAMPIONES".
5.- UN CANTARO LLENO DE DELICIOSO TEJUINO. "FRESCO Y CON HIELO".

"Con la misma severidad conque juzgas, también serás juzgado y en algún momento condenado".

ADIVINEN

Adivinen cuántos años
Tengo si yo pienso así:
La cigüeña no me trajo,
En el kinder lo aprendí.

Los pañales y andadera,
Hace tiempo que dejé,
Biberón, chupón, sonaja,
Son recuerdos de bebé.

ADIVINEN, PIDO AYUDA,
NO QUIERO SER UN LADRÓN,
NI BORRACHO, DROGADICTO,
NI MOCHA OREJAS MATÓN,
NI MOCHA OREJAS MATÓN.

¿No adivinas, gobernante?
¿Ni ustedes, mi sociedad?
Quizás tú me bautizaste
Con tus clases de maldad.

Ya no me calculen años,
Mejor calculen la ley,
Denme ejemplo y buena escuela,
No quieran ser todos rey.

MEJOR CALCULEN FUTURO,
YA VIEJITOS SIN PODER,
LOS QUE COMO YO, OLVIDADOS,
NOS LOS VAMOS A COMER,
NOS LOS VAMOS A COMER.

L. y M. de: Un ignorante ignorado,
alias Fco. Javier Pelayo Ortega.

ADELANTE MEXICANOS

Me soñé lombriz con alas,
Porque no tenía yo pies,
Pero tenía tanto lodo
Que me convertí en pez.

Pero nadar no sabía
Y en gaviota me cambié
Y al sentirme mal sin plumas
En nube me transformé.

Y volé muy alto al cielo
Y por Chiapas pedí a Dios,
Y yo, cruel nube sin ojos,
Agua fui y viento atroz.

CHIAPANECOS, ¡ADELANTE!
DIOS PRIMERO, TENGAN FE,
¡ADELANTE MEXICANOS!
SOMOS TORRES DE BABEL,
ADELANTE MIS HERMANOS,
CON USTEDES DIOS ESTÉ.

Me deshice en mil gotitas
Y en Chiapas me caí,
¿por qué no en zapatistas?
Ni en sueños fui Caín.

Yo no tengo culpa, hermanos,
Fue Morfeo por quien soñé,
Real quisiera yo ser arca,
Para salvarlos, Noé.

Qué pesadillas se viven,
Lo bueno que desperté,
Otros nunca ya despiertan,
Yo mi sueño hasta canté.

CHIAPANECOS, ¡ADELANTE!… (ETC.)

L. y M. de: Un ignorante ignorado,
alias Fco. Javier Pelayo Ortega.

El autor y compositor de estas canciones, que se autonombra "Un ignorante ignorado", nos manifestó que también sueña sin bailar, que todos los medios de comunicación y editoras, grabadoras, gobernantes, la sociedad de autores y compositores y muchos más, intervi-

(Continúa en la página 12)

DÍA DE MUERTOS

CAJA SMG
COOPERATIVA FINANCIERA

Con fundamento en los artículos 16 fracción X y 37 de la Ley General de Sociedades Cooperativas y en los artículos del 24 al 25 de nuestros Estatutos, por conducto del Consejo de Administración de la **CAJA POPULAR STA. MARÍA DE GUADALUPE, S.C. DE R.L. DE C.V.**

C O N V O C A

A los asociados de esta sociedad cooperativa, por conducto de sus representantes designados en las respectivas convenciones seccionales del presente año, y que estén en pleno uso y goce de sus derechos, para que asistan a la celebración de la **ASAMBLEA GENERAL EXTRAORDINARIA** de la **CAJA POPULAR STA. MARÍA DE GUADALUPE, S.C. DE R.L. DE C.V.** a realizarse el día 27 de Noviembre del 2005, a las 11:00 horas, en el Auditorio "Pbro. Librado Gómez Preciado", ubicado en la finca marcada con el número 16 de la calle Javier Mina de la ciudad de El Grullo, Jalisco. La Asamblea se desarrollará conforme al siguiente:

ORDEN DEL DÍA:

1. Comprobación del quórum.
2. Lectura del orden del día y declaratoria de apertura.
3. Nombramiento de escrutadores y de una comisión de delegados para constatar el contenido del acta de Asamblea y su protocolización ante Notario Público.
4. Aprobación del reglamento de asamblea.
5. Propuesta, discusión y, en su caso, aprobación para llevar a cabo los actos necesarios para obtener la autorización de la Comisión Nacional Bancaria y de Valores para organizarse y operar como Entidad de Ahorro y Crédito Popular, así como sujetarse a los términos y condiciones previstos en el artículo Cuarto Transitorio del Decreto por el que se reforman y adicionan diversas disposiciones de la Ley de Ahorro y Crédito Popular publicado en el Diario Oficial de la Federación el día 27 de mayo de 2005.
6. Lectura y aprobación de la minuta de acuerdos tomados por la Asamblea.
7. Declaratoria de Clausura.

El Grullo, Jalisco, a 26 de Octubre de 2005

CONSEJO DE ADMINISTRACIÓN

M.E. Héctor Gabriel García López	***Prof. Moisés Núñez Sánchez***
PRESIDENTE	**SECRETARIO**

UNISAP de Occidente A.C. Fijate que sea UNISAP

Por la Seguridad de tu Patrimonio...

...¡Ya Estamos Autorizados!

FEDERACION NACIONAL DE COOPERATIVAS FINANCIERAS UNISAP

La Caja Popular Santa María de Guadalupe, se complace en anunciar a sus socios y al público en general, que el día 4 de Octubre de 2005, UNISAP recibió la AUTORIZACION como FEDERACIÓN en términos de la Ley de Ahorro y Crédito Popular por parte de la COMISIÓN NACIONAL BANCARIA Y DE VALORES.

El C.P. Francisco Mier Trápaga, de la Dirección de Supervisión de Entidades de Ahorro y Crédito Popular de la Comisión Nacional Bancaria y de Valores, entregando el Oficio de Autorización al Presidente de la FEDERACION UNISAP Lic. José Armando Curiel Moreno quien también es Gerente de la Caja Santa María de Guadalupe.

De Izquiera a Derecha: L.A.E. Felipe Figueroa Ruiz, Director General de UNISAP; Lic. Javier Gavito Mohar, Dir. de BANSEFI; L.A.E. J. Armando Curiel Moreno, Pdte. del Consejo de Admon. de UNISAP; L.A.E. Jorge Valle Pérez, Pdte. Director del Comité de supervisión de UNISAP en el acto protocolario de entrega del oficio de autorización.

El Lic. José Armando Curiel Moreno expone ante los socios presentes en la 3ra. Convención Cooperativa UNISAP el oficio de Autorización de la FEDERACION NACIONAL UNISAP.

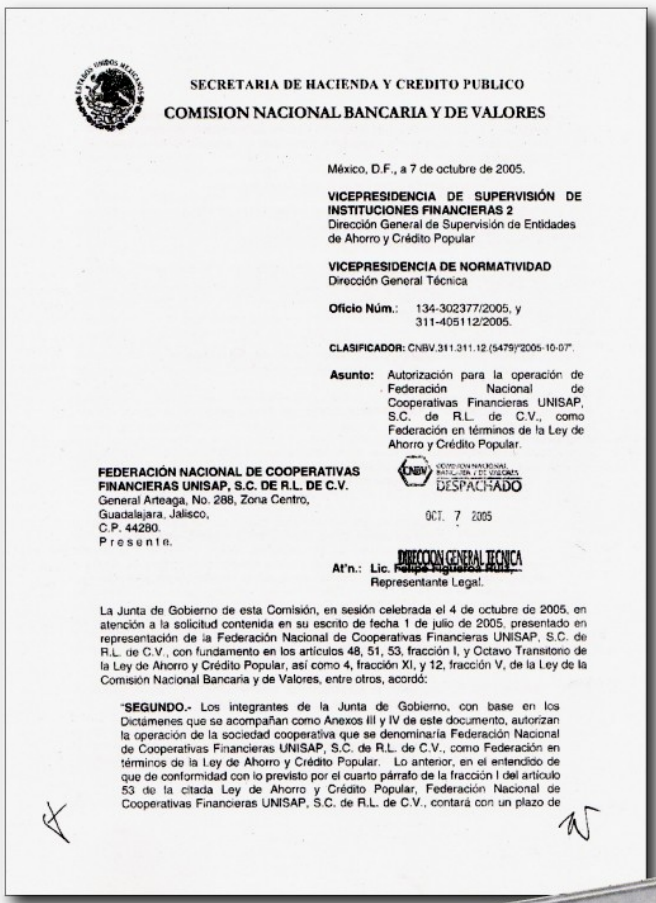

SECRETARIA DE HACIENDA Y CREDITO PUBLICO
COMISION NACIONAL BANCARIA Y DE VALORES

México, D.F., a 7 de octubre de 2005.

VICEPRESIDENCIA DE SUPERVISIÓN DE INSTITUCIONES FINANCIERAS 2
Dirección General de Supervisión de Entidades de Ahorro y Crédito Popular

VICEPRESIDENCIA DE NORMATIVIDAD
Dirección General Técnica

Oficio Núm.: 134-302377/2005, y 311-405112/2005.

CLASIFICADOR: CNBV.311.311.12.(5479)"2005-10-07".

Asunto: Autorización para la operación de Federación Nacional de Cooperativas Financieras UNISAP, S.C. de R.L. de C.V., como Federación en términos de la Ley de Ahorro y Crédito Popular.

FEDERACIÓN NACIONAL DE COOPERATIVAS FINANCIERAS UNISAP, S.C. DE R.L. DE C.V.
General Arteaga, No. 288, Zona Centro,
Guadalajara, Jalisco,
C.P. 44280.
P r e s e n t e.

DESPACHADO
OCT. 7 2005
DIRECCION GENERAL TECNICA

At'n.: Lic. Felipe Figueroa Ruiz,
Representante Legal.

La Junta de Gobierno de esta Comisión, en sesión celebrada el 4 de octubre de 2005, en atención a la solicitud contenida en su escrito de fecha 1 de julio de 2005, presentado en representación de la Federación Nacional de Cooperativas Financieras UNISAP, S.C. de R.L. de C.V., con fundamento en los artículos 48, 51, 53, fracción I, y Octavo Transitorio de la Ley de Ahorro y Crédito Popular, así como 4, fracción XI, y 12, fracción V, de la Ley de la Comisión Nacional Bancaria y de Valores, entre otros, acordó:

"**SEGUNDO.-** Los integrantes de la Junta de Gobierno, con base en los Dictámenes que se acompañan como Anexos III y IV de este documento, autorizan la operación de la sociedad cooperativa que se denominaría Federación Nacional de Cooperativas Financieras UNISAP, S.C. de R.L. de C.V., como Federación en términos de la Ley de Ahorro y Crédito Popular. Lo anterior, en el entendido de que de conformidad con lo previsto por el cuarto párrafo de la fracción I del artículo 53 de la citada Ley de Ahorro y Crédito Popular, Federación Nacional de Cooperativas Financieras UNISAP, S.C. de R.L. de C.V., contará con un plazo de

CAJA SMG
COOPERATIVA FINANCIERA
Dále valor a tu esfuerzo.

Fíjate que sea UNISAP
FEDERACION NACIONAL DE COOPERATIVAS FINANCIERAS UNISAP

"Muchas veces te arrepentirás de haber hablado, pero nunca de haber callado porque tendrás la oportunidad de decirlo, si conviene decirlo, o de callarlo si reconoces que harás daño con tus palabras".

Patrocinador

Unidos con la cultura
Para toda la familia

Día de los fieles Difuntos

Galería Infinito Vía Color presento el movimiento pictórico ColorganicoAtmosférico, 2/noviembre/ 2005 en el Café Bohemio, con los pintores Ignacio García, Amaury Llamas, Alfredo Espinoza, Axel Manzano y Judith Díaz Infante.La música en vivo de los grupos: Lila,Claro de Luna y Amapola armonizaron el altar de muertos que fue dedicado a Manuel Negrete fundador de La Caja Popular Agustín Iturbide patrocinador oficial del evento de los fieles difuntos tradición que seguiremos fomentando.Se repartieron volantes en forma de separador de libros con el fin de promover la lectura y el reutilizar a favor de la ecología. La exposición pictórica fue motivante para los 3 alumnos, ya que fué su primera participación.Se agradece la colaboración de: Chava Negrete: foto y video, Goyo Ramos: raite, Toño:el carpintero, Axel Ramos: El Café Bohemio, Mayra,Ale y Marte:calaveras, Altar: Judith, Ignacio,Toño y Chava, pizzas Juanchos, Cubeta Express, a los grupos de música: Lila, Claro Luna, Amapola Duque. Gracias al patrocinio y colaboración se pudo realizar.

Galeria
Infinito
VIA COLOR
Lerdo de Tejada No. 9, Centro
Material artistico y Clases de pintura
viacolor_lanave@yahoo.com.mx

Altar de muertos, dedicado a Manuel Negrete

Familia Negrete e Ignacio García

Gregorio, Judith, Mayra y Job

Mayra, Judith, Ale y Marta

Ignacio García y Judith Díaz Infante con su alumno Axel manzano

Grupo de Música: Claro de Luna

Amapola Duque

(Viene de la página 10)

nieran para que se grabaran estas canciones, principalmente la titulada "Adelante mexicanos", y que el total del dinero por la venta, se destinara para los mexicanos hoy en desgracia.

Adelante mexicanos

Francisco Javier Pelayo Ortega

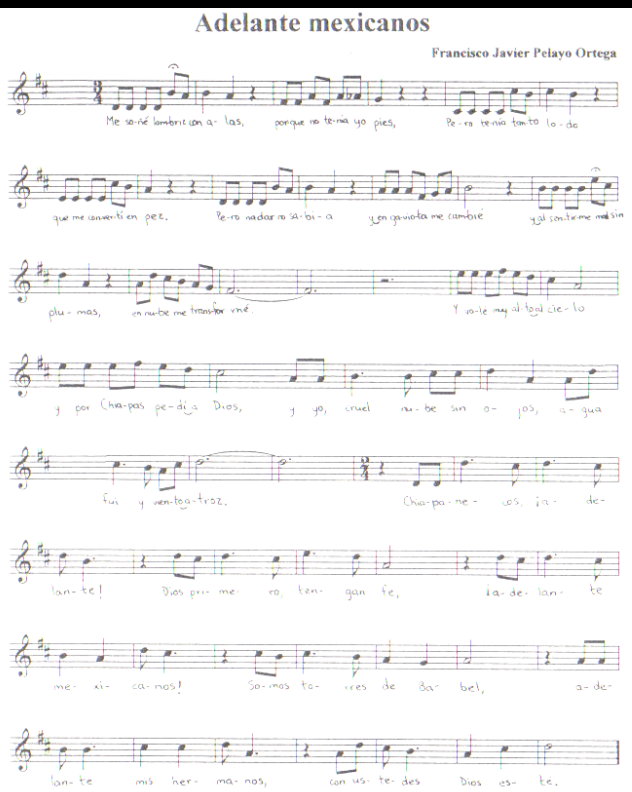

Adivinen

Francisco Javier Pelayo Ortega

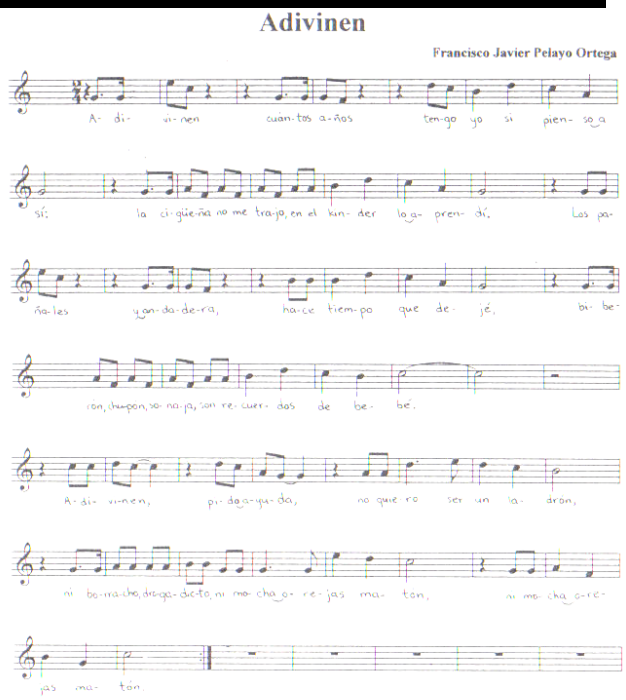

¿Necesita un Mofle su Auto?

MOFLES DEL SUR

Le ofrecemos mofles originales, universales, de acero inoxidable, empaques, soldadura con gas argón y autógenas, ¡contamos con productos de calidad y al mejor precio! Estamos a sus órdenes en (*circunvalación No. 6* El Grullo Jal.

DE LUNES A VIERNES DE 9:00 A 14:00 Y DE 16:00 A 19:00 HRS.

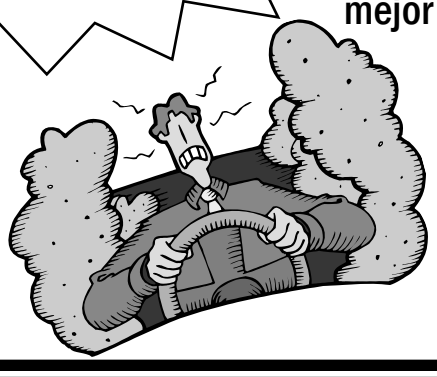

LE ATENDEMOS CON GUSTO
SUS PROPIETARIOS:
JORGE SARAY G. Y FAMILIA

"Mucha gente entrará y saldrá de tu vida, pero sólo los amigos verdaderos dejarán huellas en tu corazón".

12ª SEMANA NACIONAL DE CIENCIA Y TECNOLOGÍA

Con motivo de la 12a. Semana Nacional de Ciencia y Tecnología, el pasado 27 de Octubre de 2005 se llevó a cabo en el patio cívico del Instituto Tecnológico Superior de El Grullo la Ceremonia de Inauguración y Exposición de Proyectos realizados por alumnos y docentes de las carreras de Lic. Informática e Ing. Electromecánica.

Autoridades regionales de: El Limón, Ejutla, Autlán y El Grullo.

Dicho evento comenzó a las 12:00 a. m. expresando unas palabras las personalidades asistentes, para posteriormente, a las 12:42 a. m., hacer el conmemorativo corte de listón que estuvo a cargo del Director del Instituto.

Director del Tecnológico, junto con demás autoridades en el tradicional corte de listón

Luego del corte de listón se dio un agradecimiento a todas las personas asistentes, se les invitó a pasar a ver todos los proyectos expuestos para después tomar un refrigerio dentro de las instalaciones del plantel.

Director del Tecnológico junto con demás autoridades

EXPOSICIÓN DE PROYECTOS.-

⇒ ***Dispositivos de Almacenamiento.***

- Explica todos los dispositivos de almacenamiento que hay, cuáles son los más confiables y de mayor capacidad para tener una mayor seguridad al guardar nuestra información.

⇒ ***Innovación del Elevador Eléctrico S-10.***

Elevador Eléctrico

- Éste es especial para las mujeres que manejan, porque es un gato eléctrico que funciona nada más moviéndole un botón, sin necesidad de hacer ningún esfuerzo, y otra de las ventajas es que es muy ligero.

⇒ ***Protección de descarga de acumuladores.***

Exposición de Proyectos.

⇒ ***Sistema de Inventario, Clientes y Proveedores.***

- Claudia Elizabeth
- Mireya Mendoza
- Julio César Naranjo
- Noé Cobián

⇒ ***Bomba Electro-hidráulica.***

⇒ ***Mapa Interactivo.***

- Es un programa especial para niños de 6 a 10 años. Muestra las capitales de los Estados; se hizo con el fin de hacer que los niños aprendan fácilmente, al mismo tiempo que se divierten viendo ilustraciones y escuchando música que les guste, música para niños.

⇒ ***Virus Informático.***

- Virus: es un pedazo de código o programa que busca copiar, borrar o robar archivos de tu computadora. Se dio la explicación de cuáles son los virus muy dañinos y cuáles no.

⇒ ***Sistema de Control de Inventarios.***

⇒ ***Prototipo de una laminadora de mármol.***

Exposición de Proyectos.

- Esta laminadora de mármol es diferente de todas las demás porque se puede cortar lo alto que se quiera, lo cual no se puede hacer en las que existen actualmente.

⇒ ***Medidor de Cable Programable (MCP001).***

- Equipo conformado por: Ramón, Edgar y José Alberto. El proyecto es una medidora de cable que funciona a través de un programa de computadora y se descarga a un microprocesador, trabaja con dos tarjetas, pasan una pequeña corriente a unos re-elevadores, estos re-elevadores pasan una corriente y la amplifican al motor que mueve la madeja que recibe el cable. Esta máquina da medidas confiables rápidas y seguras, mide el cable, lo enrolla, y lo hace en poco tiempo.

Refrigerio ofrecido.

⇒ ***Redes Inalámbricas.***

⇒ ***Sistemas.***

Salón Múltiple.

- Este proyecto consiste en que con un plato de DirecTV o SKY y una pequeña tarjeta de red inalámbrica, una conexión de una Laptop, se tiene acceso al Internet que se tiene en el edificio de la institución. Muestra que los alumnos de la Lic. Informática tienen las habilidades y las aptitudes para conocer de redes de sistemas inalámbricos, para poder hacer este tipo de conexión.

Oficinas.

Director del Instituto Tecnológico Superior.

Instalaciones de El Instituto Tecnológico Superior.

"Para sostenerte a ti mismo (a), usa tu cabeza; para sostener a otros, usa tu corazón".

BÉISBOL CALLEJERO

Por: Federico Quintero Castillo.

El béisbol se ha convertido en una opción para los niños de la calle Corregidora, por el barrio de La Aurora, pero no es un béisbol común sino uno muy especial, ya que las circunstancias los han hecho diseñar su propio equipo, que consta de: un envase vacío, ya sea de refresco o cualquiera de plástico, pero el favorito es el de Suavitel de un litro, ya que tiene más resistencia y la forma más cómoda para golpear la bola.

La bola consta de dos taparroscas unidas por una cinta adhesiva, que previo al juego tienen que buscarlas para tener repuesto por si se van al tejado o por si las pisa algún carro.

El motivo por el cual inventaron su equipo es el miedo a que los policías les recojan el balón, como ya sucedió una vez con uno de ellos, y los demás pocas veces están dispuestos a exponer sus balones.

No creo que sea tan grave jugar en la calle cuando aún no hay espacio para ellos. El deporte promueve la convivencia. Son solo niños de 7 a 10 años para los que jugar es una necesidad, y no solo para ellos sino para todos los jóvenes y demás que carecen de espacios para practicar el fútbol. Aunque es verdad que están expuestos a un accidente.

Promover el deporte es una forma de combatir las drogas, la obesidad, es promover la salud. El comité de Ciudades Hermanas se ha interesado en crear los espacios para los niños de estas edades, ojalá que pronto se lleve a cabo; debemos apoyar a los niños apoyando al gremio, ya es tiempo de crear espacios deportivos para una ciudad tan próspera como la nuestra. Ahora solo faltaría para un municipio saludable, **una unidad deportiva para el público en general.**

1er. Aniversario

De:

Granja Acuícola "El Cacho"

¡El pasado ***5 y 6 de noviembre*** *lo celebramos en grande!*

¡Sabor!

Bienvenidos a nuestro

Primer Aniversario

⇒ *Donde tuvimos:*

⇒ *Concursos de: Pesca, Carreras en Lanchitas de pedales, juegos extremos. Todo un mar de esparcimiento y diversión para toda la familia.*

⇒ *Ecoturismo familiar un lugar para disfrutar*

⇒ *Lo esperamos de jueves a domingo. Atendemos eventos especiales.*

RECUERDE:

¡SI NO LO MIRA NADANDO, SE LO REGALAMOS!

"El Cacho"

Granja Acuícola

Si no lo mira nadando...
¡Se lo regalamos!

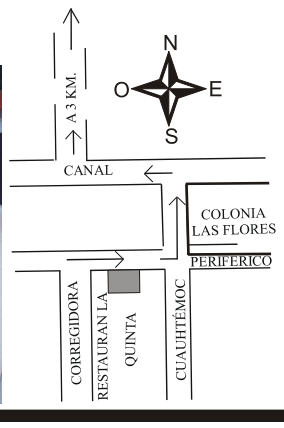

¡¡ VAMOS A LA GRANJA !!

DE JUEVES A DOMINGO,
LA GRANJA ACUÍCOLA "EL CACHO"
ABRE SUS PUERTAS AL PÚBLICO EN GENERAL Y LO INVITA A QUE NOS VISITE.

"SAQUE USTED SU PROPIO PESCADO, AHÍ SE LO PREPARAMOS O SI PREFIERE, TAMBIÉN HAY SERVICIO A LA CARTA".

DISFRUTE PASEANDO EN LANCHA DE REMOS O PEDALES.

Pescado Fresquecito

Lavado o si lo prefiere AHORA TENEMOS PESCADO FRITO,
acompañado de su salsa...

Directo al paladar
¡pruébelo!

VENTA TODOS LOS VIERNES Y DOMINGOS EN:

Gómez Farias No. 39 El Grullo, Jal.
(a ½ cuadra de la "Central de autobuses")

PEDIDOS A DOMICILIO

Tel. 387-24-21 Cel. 01-317-383-11-81
Y en: Alberto Padilla No. 81 Tel. 387- 31-27

"Después de un tiempo aprenderás que hablar puede aliviar los dolores del alma.... descubrirás que lleva años construir confianza y apenas unos segundos destruirla y que tu también podrás hacer cosas de las que te arrepentirás el resto de la vida".

MUEBLES LA CIUDADELA

SOLO MUEBLES DE CALIDAD A LOS MAS BAJOS PRECIOS

LG · SAMSUNG · IEM · Oster · GE · Mabe · Panasonic · DAEWOO · Acrosit

VALENTIN VELASCO # 16 EL GRULLO, JAL.

Sistema De Masaje Termal

MIGUN

6 BENEFICIOS SIMULTÁNEOS
- Calor terapéutico
- Estimulación con Jade
- Radiación de Helio e infrarroja
- Acupresión
- Acupuntura
- Masaje profesional

Visitanos!

NUTRICIÓN Y SALUD

TIENDA SANA

López Rayón 10, El Grullo
RESERVA HORARIOS AL (321)387 3151

Dra. Norma Escalante B

ATENCIÓN EN PARTOS Y MEDICINA GENERAL.

- Detección oportuna de cáncer en la mujer.
- Clases prenatales,
- Parto acuático,
- Ultrasonido,
- Diagnóstico en Ginecología y Obstetricia.

Tel. 387-3323 Morelos #57 El Grullo, Jal.

VEN Y LLÉVATE LA COMPUTADORA QUE NECESITAS A LA MEDIDA

CON EL MEJOR SERVICIO Y LA MÁS AMPLIA GARANTÍA
12 años de experiencia te respaldan

Tenemos un paquete para ti:
Computadora
Impresora
Regulador
Mesa
$ 6,995.00 I.V.A incluido

Llámanos o visítanos
Te mejoramos cualquier presupuesto

AMD · intel inside pentium · intel inside pentium 4

Venta e instalación de Redes Inalámbricas
Conmutadores Telefónicos.

¡¡Todo, todo, todo en Computación!!

COMPELEC
SERVICIOS Y EQUIPOS PARA OFICINA
Tels. 387-20-07 387-40-95 387-41-74
Allende #63 El Grullo, Jal.
Bárcenas #35-A Autlán, Jal. 01(317)381-0196

Miguel Angel Perez Gonzalez

Pintura

Diseño
Artes Plásticas
Fachadas Comerciales

HIDALGO # 295 EL GRULLO, JAL.

RUBIO AGENCIA DE VIAJES
Un mundo a su servicio
IATA
AEROFLASH
Servicio de mensajería y Paquetería Navional e Internacional

U. Rosales # 349
Tel. 01 (321) 387-35-45
El Grullo, Jal.

Guadalupe Victoria # 67-B
Tel. 01 (317) 381-12-09
Autlán, Jal.

Boletos de autobús ETN y TAP a Tijuana, Mexicali, México, etc.
Boletos de Avión, Autobuses, Cruceros, Reservación de Hoteles, Paquetes Lunamieleros
Paquetes económicos a Cuba
Aceptamos tarjetas de crédito

VENTA DE BOLETOS DE AVIÓN DE TODAS LAS LÍNEAS.

ETN · TAP · AA American Airlines · Delta Air Lines · AVIACSA · MEXICANA · AEROMEXICO.

viajesrubio@msn.com

CARNICERÍA GARCÍA 2

NO TENEMOS SUCURSALES

La Mexicana

En Carnes Simplemente lo Mejor

Morelos No.96 El Grullo, Jalisco
(Cuadra de la Cooperativa) Tel. 387-04-34

Aceptamos Vales Credicoop e Iturvale.

Atención especial a:
Comedores
Industrias
Restaurantes
Loncharías
Cafeterías
Carnicerías
Puestos en la vía publica

Carne molideada para Rambuerguesas de res y pollo

Precios especiales a distribuidores

Descansamos Los Jueves y Domingos por la tarde

"Héroes son las personas que hicieron lo que era necesario, enfrentando las consecuencias".

PRODUCTO DE LA ...

(Viene de la página 1)

coles pasado, llegamos nosotros el viernes), ellos llegaron a las 10:00 a. m. y ahí con la Srita. de la aduana nos decía: "otro

Unidad de Bomberos obsequiada a El Grullo

vehículo para El Grullo", ya que hace algunos años también donaron una ambulancia; creo que esto es para agradecerle al Mayor por estar aquí compartiendo con todos ustedes. Creo que no se puede describir, el decirles el pueblo de El Grullo cómo les vamos a agradecer, yo creo que es muy difícil encontrar las palabras para decirles: Muchas gracias por ese cariño a El Grullo y por considerarnos su familia,

Antes de partir hacia El Grullo, Jal. el pasado 2 de noviembre (Foto Elia).

muchas gracias. Quiero decirles que en el mes de enero van a venir un grupo de 10 bomberos de la ciudad de Kent, Washington, para capacitar a diez voluntarios que tengan esta vocación de poder hacer este trabajo; van a estar aproximadamente diez días; esto es un trabajo muy serio y muy responsable y vamos a graduarlos al décimo día. El grupo que viene tienen certificación en Estados Unidos como los mejores bomberos a nivel nacional. Quiero compartir con todos ustedes algunos beneficios que se han obtenido de la ciudad de Kent, Washington, esto gracias a la administración anterior con el presidente Armando Núñez Ramos: hemos recibido a la fecha, apoyo en efectivo para la rehabilitación del Centro Escolar Manuel Ávila Camacho, trabajos en el hospital de primer contacto, el camión de bomberos actualmente equipado, con próxima capacitación en el mes de enero, 12 computadoras para escuelas grullenses, equipos diversos de deportes para niños y niñas, armazones de lentes a través del sistema DIF, materiales escolares, equipo de atención de control de diabéticos en el hospital de primer contacto, equipo para el hospital de primer contacto, concurso de pintura, intercambio de estudiantes Kent y El Grullo. Gracias por querer a El Grullo, Sr. Jim White, muchas gracias. Quiero agradecer también al Sr. Roberto González y al Sr. Tomas González, que han apoyado mucho, ellos dos pagaron todo lo que es diesel desde Kent hasta El Grullo, lo que es el combustible ellos pagaron para que no costara aquí en el municipio. Bien, ya para concluir quiero agradecer a los que han contribuido para que este camión esté aquí con nosotros, al Sr. Hugo Meza, a Beto, Max, Arturo, les deseo éxito en el futuro".

Tomaron la palabra distintas personas en representación de los distintos lugares que fueron beneficiados: Victoria Torres Naranjo: "Ojalá nuestros hijos sepan aprovechar las facilidades de estudio que otorgan las computadoras, muchas gracias"; Arnoldo Ramírez Martínez: "Gracias por este camión de bomberos y otros tantos apoyos que han sido y serán en beneficio no solamente de este municipio, sino también de los municipios cercanos"; Bertha Citlali Pérez Peña: " Mi amigo Edwin, mi hermano Diego y yo somos los afortunados jóvenes grullenses que fuimos a Kent Washington de intercambio con jóvenes de su hermosa ciudad, a nombre de los jóvenes queremos hablarles con el corazón y decirles que ya sabemos porque en Kent hay excelentes personas, gracias por su apoyo y amistad, por personas como ustedes sigue existiendo la confianza en el ser humano"; Elías Vélez Saldívar: "Estamos realmente contentos con su presencia; quiero agradecer su confianza porque, a través de nuestro comité, ustedes nos han enviado tantos beneficios para nuestro pueblo; a sus compañeros del comité de Kent nuestro más grande agradecimiento y cariño, y a ustedes permítanme decirles que también son parte de nuestra familia, muchas gracias por todo".

Posteriormente se pasó a la entrega de reconocimientos para el Sr. Jim White y para el Sr. Paul wright que a la letra dicen: "El Honorable Ayuntamiento Constitucional de El Grullo 2004-2006 otorga el presente reconocimiento por el incalculable valor moral en beneficio de las familias grullenses al trasladar desde Kent, Washington a El Grullo, Jalisco, la

Presidiendo el acto, de izquierda a derecha Paul Wright, Jim White, Antonio Mendoza Olivares y esposa, José Trinidad López Rivas

unidad de bomberos donada por esta ciudad hermana, y así fortalecer los lazos que unen a estas dos ciudades".

Atte. El Grullo, Jal. Noviembre 2005. Firma: Presidente Municipal Antonio Mendoza Olivares".

Expresando unas palabras el Sr. Jim White: "Estar en El Grullo es sentirse en casa; en la primera vez que vine a su ciudad en 2003 sentí una muy cálida bienvenida, Roberto González me dijo que si venía a visitar su pueblo sería un honor para él hacerlo, desde ese tiempo él ama esta ciudad y nosotros estamos muy contentos de apoyar y ayudar a la ciudad de El Grullo; mi esposa y yo y otros amigos vendremos en enero a El Grullo; los ciudadanos de Kent van a representar este camión de bomberos. Gracias".

Concurrencia en la ceremonia

Luego el Sr. Paul Wright les dirigió unas palabras: "Gracias por hacernos sentir en casa, esperamos y traemos esto para hacer la comunidad más segura, porque ustedes son parte de nuestra familia. Gracias".

Para clausurar este acto se pidió al Sr. José Trinidad López Rivas expresara unas palabras: "Buenos días, alumnos de las escuelas aquí presentes, señor presidente, autoridades que visitan hoy a Jalisco; yo quiero informarle a esta población de El Grullo, que no es tan fácil lograr lo que hoy se ha hecho aquí en El Grullo; hay decenas de ciudades medias en el Estado de Jalisco, poblaciones con diversos riesgos y que no han logrado construir un cuerpo de bomberos por la falta a veces de los recursos materiales; tal vez los que están aquí presentes lo ven como algo tan sencillo, pero no es así realmente; creo que las gestiones del Sr. Presidente Municipal, la relación que ha logrado con quienes nos acompañan ahora, ha sido excelente y creo que esto ha sido la razón de lograr y traer esta unidad. Veo que una ciudad como ésta ya está siendo protegida, que ya tiene un equipo para atender cualquier siniestro que se presente; estamos hablando de incendios, pero los bomberos debemos estar preparados no solamente para combatir los incendios, lo sabemos muy bien, diversas emergencias tenemos que atender. Lo felicito Sr. Presidente por este éxito que ha tenido y a nombre de todos los de Jalisco, les agradecemos su participación, su disposición para apoyar a El Grullo, muchas gracias. Y ya para terminar, siendo las 10:05 a. m., día 9 de noviembre, doy por terminado este trabajo y esperando se tenga el éxito que todos esperamos tener con este nuevo equipo. Muchas gracias".

HIJOS AUSENTES PRESENTES

TESTIMONIOS Y LOGROS DE UN INMIGRANTE

Por: Gilberto González

No hay mucho que contar, puesto que la responsabilidad que me inculcaron mis padres forma una parte muy importante dentro de los logros que mi familia y yo hemos podido conseguir, aunque con altibajos, pues establecerme en un buen trabajo me llevó algunos años; afortunadamente, sin problemas ni nada que lamentar, y a consecuencia, conseguir los objetivos que mi esposa Silvia Saray y yo nos hemos trazado, ha sido cuestión de tiempo, como el tener casa propia y dar una buena educación a nuestra hija Jazmín González, quien en la actualidad asiste al Colegio.

Establecerse en los Estados Unidos no es nada fácil; es una aventura, es cierto, pero contar con amigos o familiares es primordial. Tan difícil es conseguir un trabajo en Estados Unidos como en cualquier parte del mundo, y conservarlo es la responsabilidad propia de la educación que mis padres me dieron; he basado siempre mis principios en no defraudar la confianza de mis amigos que me tendieron su mano, y conservar su amistad es un logro, porque significa que hemos adquirido una nueva familia.

Así pues, el retribuir algo de lo conseguido me ha llevado, junto con un grupo de amigos, a formar un club no lucrativo (Club El Grullo en Los Ángeles) en el cual funjo como secretario; esto lleva varios propósitos y la meta es conseguir reunir a la comunidad Grullense en Los Ángeles, sus condados y otros estados del país. Para mí es un agrado poder volver a ver amigos que no saludaba en muchos ños, tener contacto con otros grullenses que conocí acá, hacer nuevas amistades; aportar algo bueno es el impulso sincero que me conmueve, y una satisfacción es llevar una poca de ayuda a quien la ha solicitado en El Grullo, ésta llevada a cabo por un grupo de grullenses que va creciendo en Los Ángeles, y me refiero a todos los que asisten a eventos organizados por este club, y todo esto para mí es satisfactorio y gratificante en lo personal y en lo moral, pero también esperando mejorar en todos los aspectos, mayormente en los que he descuidado, y de esta manera continuar hacia adelante, porque objetivos siempre habrá y llevarlos a cabo es y será el compromiso de no defraudar a quienes confían en mí, para poder siempre decir: "¡Esto es un logro!"

Hasta la próxima,

Gil González

ASÍ ES MI RANCHO...

Lo que el viento se llevó

Por: Alejandro Solares

Qué tal, amigos, de nueva cuenta robándoles este espacio para saludarlos muy cordialmente. Agradezco de antemano todos los correos que me han enviado (no pensé que me leyeran) y voy a tomar un tema que me han pedido: las precampañas.

A mí me gustaría tomarlo desde otro enfoque, no el de quién va a ganar, si zutano o fulano son el gallo, etc., etc. y mas etc.

Me llamó fuertemente la atención la nota que publicó un amigo de MURAL sobre las promesas incumplidas del suspirante-aspirante-alcalde de lagos en Guadalajara, Emilio González. Los números son brutales y aplastan fuerte una candidatura que fue concebida desde el primer momento en que pisó el palacio de gobierno municipal. ¿Pero usted se ha puesto a contar cuántos Presidentes Municipales han incumplido sus promesas de campaña?

El numeral sería muy extenso de comentar, de los 124 municipios (ahora 125) no creo que haya un solo presidente que se salve, ya no hablemos de los "rugidores", que muchos pareciera que solo calientan la silla.

Éste sigue siendo el grave defecto de la clase política, pero algo que los mexicanos valoramos enormemente: la palabra.

Empeñar la palabra, en otros tiempos era algo honrado, noble e indiscutible. Ay de aquél que dudara de la palabra de alguien cuando sellaba una promesa, y no se hablara del que la incumplía. Si las palabras son la única forma que el político tiene para hacer un proyecto de gobierno, y a las mismas se las lleva el viento (según el vendaval político), entonces ¿qué podemos esperar?

Cuántos presidentes no vimos jurar y perjurar que "no buscarían el hueso, que ellos estaban ahí para ayudar a su municipio". Mentiras piadosas. dijera Joaquín Sabina. Bien los han bautizado como funcionarios o políticos "chapulines", más tardan en llegar que en irse a buscar otro puesto.

No creo que haya que evitar que los políticos anden buscando aspiraciones más altas, pero cuando uno de ellos jura y perjura que "no buscará algo más" debe saber cumplir su palabra. Si no, ¿cómo podemos creer cualquier otra cosa que nos digan?

El problema siempre ha sido,que la clase política de este país sabe que muchos no tienen memoria, pero ahí están los papeles que hablan por sí mismos. Como siempre, es la búsqueda del poder por el poder, no por el hecho de ayudar a alguien, más bien de servirse a uno mismo.

Queda en nuestra mano llevar esa última decisión al día de la votación, si castigamos esa "falta de palabra" o la premiamos con más huesos. Está en el tintero; por mi parte, yo no creo en aquéllos que prometieron y no cumplieron, eso en mi rancho se llaman mentiras y no hay de otra sopa.

Por cierto, les adelanto que en mi próxima participación también trataré el tema de la Ley de Responsabilidades Patrimoniales del Estado. ¿Sabía usted que puede demandar a un ayuntamiento si por negligencia o por incapacidad es usted afectado en su patrimonio? Por ejemplo, si cae en un bache, puede demandar al Ayuntamiento y éste tiene la responsabilidad de pagarle los daños. Para que vea lo que es no saber.

Nos leemos o nos vemos.

Escríbale al más odiado por los "grillos", a:

alejandrosolares@gmail.com

CLINICA GUADALUPANA
ATENCIÓN MÉDICA LAS 24 HORAS DEL DÍA, TODO EL AÑO
Especialidades en:
*Gineco-obstetricia * Pediatría * Psiquiatría * Medicina interna *
Cirugía general * Traumatología y ortopedia * Urología *
Otorrinolaringología * Oftalmologia
* Dermatología * Laboratorio de R-X,
* Valoración cardiológica
A sus órdenes en:
EMILIANO ZAPATA # 118 / EL GRULLO, JAL / TELS: 387-24-16 / 387-25-82

Imprenta El Grullo

"Nunca… deje pasar la oportunidad de decir algo alentador a una persona o algo bueno acerca de ella".

SOLO PARA NIÑOS Y NO TAN NIÑOS

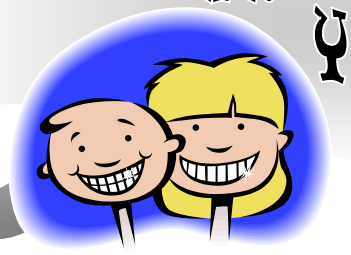

LABERINTO

A esta mujer se le ha olvidado cómo llegar a su trabajo, ayúdanos a indicarle el camino.

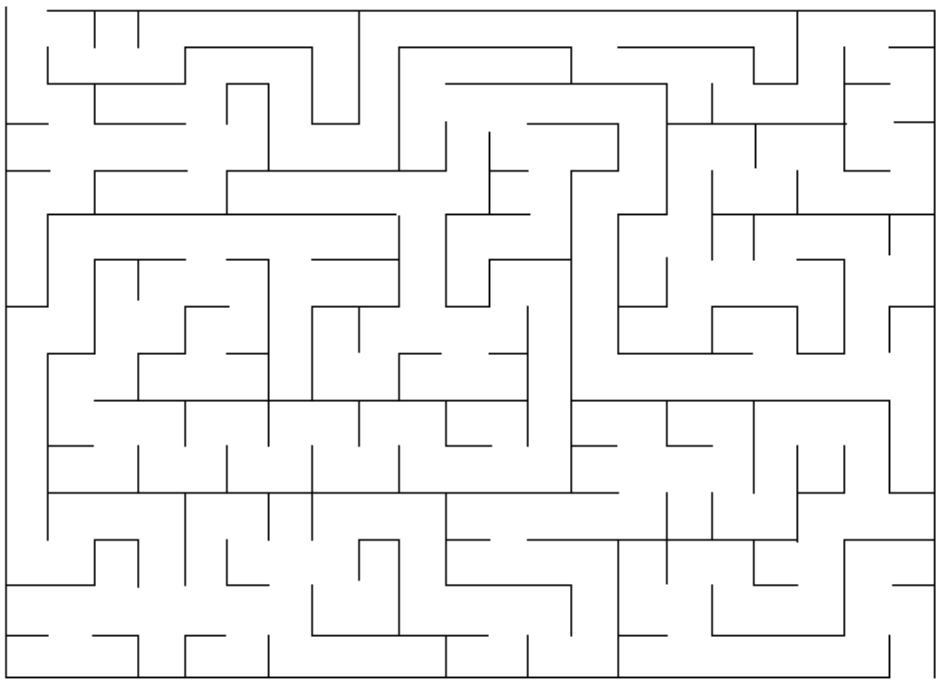

SOPA DE LETRAS

CINTURON DADO CESTA LIBRETA
PAGODA CARTERA FRESON LAPIZ

	C	Q	J	P	L	E	H	M	Z	S	D	F	D	F	G
T	I	N	Z	N	R	Q	I	I	I	T	G	F	H	G	J	J
Y	N	D	E	J	O	W	W	O	V	R	G	H	F	G	H	J
L	T	R	C	A	R	T	E	R	A	G	V	C	X	V	B	N
Q	U	O	F	R	G	Q	K	W	T	H	E	W	T	Y	U	I
F	R	I	J	U	U	E	I	N	Z	L	F	G	F	H	J	H
Ú	O	A	D	N	J	V	H	X	I	P	U	R	O	I	R	T
Y	N	D	C	T	O	F	W	B	R	Z	T	Y	Y	T	U	U
I	H	O	F	E	A	S	R	B	I	A	T	Y	U	U	I	O
L	E	G	K	T	S	E	E	P	G	C	B	G	H	F	G	H
O	T	A	H	L	T	T	A	R	Q	K	Y	U	I	U	Y	I
T	R	P	H	A	P	L	A	X	F	L	S	D	F	S	D	F
O	D	A	D	Q	Y	H	H	C	S	R	F	D	G	G	G	H
S	A	W	S	C	A	G	K	Q	Ñ	G	H	G	H	J	K	D
	F	D	G	D	G	H	F	H	H	G	J	G	J	J	K	

HUMOR

Método Errado:

Quitarse los zapatos antes de entrar, subir tratando de no hacer ruido, quitarse la ropa en el baño con la luz apagada. Entrar en el cuarto bien despacito... De igual manera la mujer se va a levantar y te va a aplicar el "método del exorcista..." O sea… ¡mientras ella te sermonea... tú vomitas!

Método Correcto e infalible:

Llegar sonando las llantas del carro dando frenadas bruscas. Abrir la puerta de entrada a la casa con fuerza y moviendo las llaves varias veces y fuerte. Subir la escalera pisando fuerte rebotando entre la pared y la baranda.

Quitarse la ropa y los zapatos y tirar todo contra la puerta del closet. Saltar a la cama y decirle a la mujer con esa voz de borracho y su respectivo tufo…

— ¡Mi amor, hoy quiero contigo!

Ahí ella (a huevo), continuará fingiendo que está dormida y que no te ha oído… ¿Ya ves?

En cierta ocasión entra un mexicano a una cantina y pregunta:
— ¿Quién quiere pan y queso?

Nadie le contesta, y lo vuelve a repetir:

— A ver, ¿no hay un mero macho que le guste el pan y queso?

Entre los cuates que se encontraban en la cantina, uno levanta la mano y le dice:

— A ver machote, yo sí quiero pan y queso.

Lentamente se le acerca, saca una pistola y le dice:

¡Pues toma PAN PAN PAN Y QUESO le sirva de experiencia!

Dos estudiantes de ingeniería estaban caminando por el campus, cuando uno de ellos preguntó: "¿De donde sacaste esa magnifica bicicleta?" El otro contestó: "Bueno, yo estaba caminando por ahí ayer, pensando en mis trabajos, cuando una hermosa mujer apareció sobre esta bicicleta. Tiró la bicicleta al suelo, se sacó toda la ropa y dijo: "Toma lo que quieras".

El primer estudiante cabeceó afirmativamente: "¡Buena elección! La ropa probablemente no te hubiera quedado".

RESPUESTAS "SOPA DE LETRAS" Y "LABERINTO"

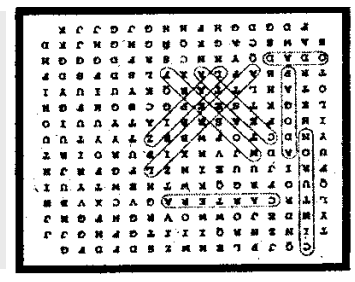

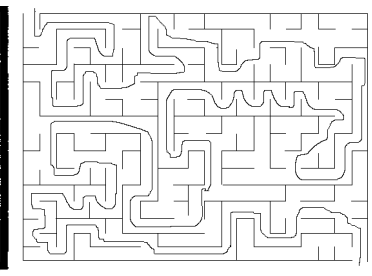

"Conserve… una mente abierta para todas las cosas. Recuerde que no hay verdades absolutas y que es una virtud poder discrepar y conservar la amistad del oponente".

Un placer... con el sabor y tradición de tres generaciones.
José Cruz
CARNITAS • RESTAURANTE
Ven y disfruta de nuestro menú*
*La especialidad de la casa + opciones según sucursal.
·Lechón al horno sobre pedido·
Emiliano Zapata No. 58 Tel: (321) 387 2677 ·Interior del Mercado Mpal. Tel: (321) 387 0722 ·El Grullo Jal., Méx.

DENTIB
jimena aranzazú arias m.
Odontopediatría
héctor guevara bautista
odontología general
y ortodoncia
Creando bellas sonrisas.
corregidora #10 tel: 7-34-62 el grullo, jal.

GAMITUS PLACE
Todo para su Nissan
y Taller Mecánico
Atendido por: Gamaliel García C.
Obregón #233 Tel. 01 (321) 387-2098 El Grullo, Jal.

Mecanico Moreno
VENTA DE PARTES AUTOMOTRICES Y MECÁNICA EN GENERAL.
REPARACIÓN DE TRANSMISIONES AUTOMÁTICAS Y SISTEMAS FUEL INJECTION
Cristino Moreno e Hijos
HORARIO CORRIDO DE 9:00 A.M. A 8:00 P.M.
V. VELASCO 234 TEL: (321) 387 23 37 EL GRULLO, JAL.

Relojería Diamante
Relojes en General
Nicolás Ramos
➤ CITIZEN
➤ CASIO
➤ ORIENT
➤ EXTENSIBLES
➤ BATERÍAS
➤ REGALOS
Y TALLER DE REPARACIÓN
Venta de todo tipo de relojes, regalos, pilas para: aparatos de sordera , relojes y alarmas para automóvil.
Extenso surtido de extensibles y correas para reloj, cristales y pernos.
Reparaciones generales de relojes y joyería.
MORELOS # 37-A
EL GRULLO, JAL.

"SE VENDE CASA" EN EL GRULLO, JALISCO.

CÉNTRICA UBICADA POR LA CALLE NIÑOS HEROES # 82 A MEDIA CUADRA DEL JARDIN.
DOS PLANTAS, SUPERFICIE DE 415 MTS. CUADRADOS.
INFORMACION A LOS TELEFONOS:
01 (321) 387 2349 Y 01 (321) 387 2629.

ZODIACO REGIONAL

Por: El Astrólogo Yeüg Etarepus

ARIES. *MARZO 21 A ABRIL 19.* No se deje encerrar, (las rejas no son buenas). Su necesidad de hacer sus propias cosas determina algo verdaderamente valioso. Los cambios en torno a su hogar serán gratos (se va la suegra), al emprender un largo viaje, en **AGENCIA DE VIAJES RUBIO** le informan de el destino que le conviene. Su número para este mes: el 21.

TAURO. *ABRIL 20 A MAYO 20.* Usted puede ser su propio enemigo (quiérase). Evite caer en situaciones de las que no podrá salir (ni con permiso escrito), ponga sus miras en nuevos comienzos y olvídese del pasado, compre su carne en **LA MEXICANA** y organice una pequeña fiesta y verá que el mundo es diferente. Su número para este mes: el 20.

GÉMINIS. *MAYO 21 A JUNIO 21.* La falta de fondos pudiera impedirle alcanzar sus objetivos; no se aflija, que ya vendrán tiempos mejores; es hora de que piense seriamente en ponerle un mofle nuevo a su coche, creo que para eso sí le alcanza, en **MOFLES DEL SUR** tienen los mejores. Su número para este mes: el 11.

CÁNCER. *JUNIO 22 A JULIO 22.* Es usted una persona que nació con gran fortaleza, alguien que se impone altas normas, usted se propone seguir su propia senda; su sabiduría y sentido común le pagarán con creces en toda su vida si atiende a las cosas que disfruta más y hace mejor. En **DIPACSA** tienen las mejores refacciones para coche o camión, visítelos. Su número para este mes: el 22.

LEO. *JULIO 23 A AGOSTO 22.* Necesita un préstamo para pagar sus deudas, pero recuerde que al pedir préstamo es otra deuda más, mejor primero asegúrese de que podrá pagarlo, tenga presente que hay que tener según las posibilidades que tenemos y no empeñar hasta la camisa, y para que piense mejor y se tranquilice tómese una **CERVEZA SOL,** verá que le caerá muy bien. Su número para este mes: el 23.

VIRGO. *AGOSTO 23 A SEPTIEMBRE 21.* No confíe en que las personas que usted aprecia harán todo lo que usted les diga, porque no es así, mejor no se atenga a nadie y hágalo usted mismo, y si para la próxima vez no le da la gana hacerlo, entonces compre un pastel en **DAY & HAY** y verá que con eso harán todo lo que usted les diga. Su número para este mes: el 13.

LIBRA. *SEPTIEMBRE 22 A OCTUBRE 22.* Algunos cambios súbitos crearán tensión, preocupación y fatiga; las decisiones que tomes hoy serán perdurables; antes de que tomes esa decisión un día ve a disfrutar de la rica comida que tienen en **LA GRANJA ACUÍCOLA EL CACHO,** verás que después de disfrutar de las diversiones y la comida te sentirás nuevo. Tu número para este mes: el 12.

ESCORPIÓN. *OCTUBRE 23 A NOVIEMBRE 21.* Le costará trabajo llevarse bien con alguien que vive con usted, prefiera retroceder en lugar de discutir, tómese unas vacaciones que lo hagan relajarse, y qué mejor lugar de relajación que **BUNGALOWS CORONA,** váyase unos días, regresará tranquilo y podrá hacer enojar a la otra persona presumiéndole que se la pasó de maravilla. Su número para este mes: el 3.

SAGITARIO. *NOVIEMBRE 22 A DICIEMBRE 21.* Un amigo le hará una petición poco razonable, es preciso que aprenda a decir que no, aunque ello signifique perder a ese amigo. No se preocupe, en **COMPELEC** encontrará alguna cosa qué regalarle, para ganarse de nuevo su amistad. Su número para este mes: el 2.

CAPRICORNIO. *DICIEMBRE 22 A ENERO 19.* No se apresure a comprar, pudiera adquirir algo que nunca llegue a usar; una mala decisión pudiera empobrecerle, mejor haga una buena inversión con su dinero y compre materiales en **ACEROS Y TUBULARES DE LA COSTA,** para que empiece a construir su casa. Su número para este mes: el 14.

ACUARIO. *ENERO 20 A FEBRERO 19.* Los sueños son muy normales en toda persona que duerme, aunque a veces sean pesadillas, pero soñar despierto es como treparte a un árbol para después caer y recibir un trancazo tremendo, mejor no sigas soñando despierto, pon los pies en la tierra y ya deja de criticar a los demás. En **TIENDA SANA** tienen el complemento que necesitas. Tu número para este mes: el 10.

PISCIS. *FEBRERO 20 A MARZO 20.* La crisis económica por la que está pasando lo tiene muy preocupado, porque ya no sabe qué hacer, la única posibilidad es que busque otro trabajo, aparte del que tiene, que se acomode a sus horarios, así tendrá otro ingreso más de dinero, y podrá dormir tranquilo. En **FERRETERÍA Y MATERIALES EL BOSQUE,** se ponen a sus órdenes con los mejores precios. Su número para este mes: el 25.

"El tiempo no es algo que pueda volver hacia atrás, por lo tanto, debes cultivar tu propio jardín y decorar tu alma, en vez de esperar que alguien te traiga flores".

La Caja Popular Agustín de Iturbide

Invita a todo el público:
socios y no socios a celebrar el magno evento del
50 aniversario de Agustín de Iturbide.

26 de Noviembre
19:00 hrs
Jardín Municipal de El Grullo

LOS TRES TENORES DE MÉXICO

Valente Pastor, Humberto Cravioto y Alberto Angel "El Cuervo"...
Acompañados por Mariachi "El Grullense"

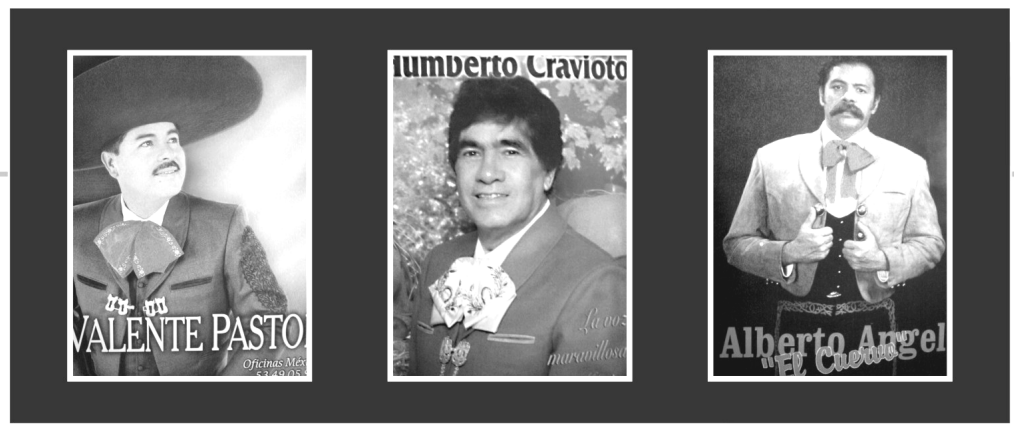

PROGRAMA GENERAL DE ACTIVIDADES

CICLO DE CONFERENCIAS MAGISTRALES
Ponentes Nacionales e Internacionales
Auditorio Agustín de Iturbide
Noviembre 25 16:00 hrs
Noviembre 26 11:00 hrs

MISA DE ACCION DE GRACIAS
Acompañando los Tres Tenores Mexicanos
Noviembre 26
Parroquia Sta. Ma.de Gpe.
17:00 hrs

VERBENA POPULAR
Noviembre 26
Jardín Municipal de El Grullo
19:00 hrs

Acompáñanos y disfruta de este Gran Evento de Aniversario totalmente gratuito

La Caja Popular Agustín de Iturbide agradece tu presencia y participación
SEGUIREMOS TRABAJANDO POR TI!

"Sea alegre. Ríase de las buenas historias y aprenda a contarlas. Trasmitir alegría es un don que todos podemos tener".