PARTICIPAN: Pilar Michel V., M.M.V., Alfredo Salgado G., Pedro López Ch., José María Robles, Andrés Maldonado G., José León Álvarez, Ing. José Gpe. Franco V., Jesús Negrete N., Aldo E. Espinoza Montoya, Jorge Luis Árias V., Néstor Daniel Santos, Pedro Guerrero C., Alejandro Solares.

SUPER SERVICIO DE LA "O"
Limpieza y Lubricación Automotriz
Llantas y Cámaras
Tel: 387-22-03 Fax: 387-33-73

expresión

Presencia del Sentir Provinciano

LA GRANA MULTISERVICIOS
Av. Independencia Nacional 1220-A
Tels (317) 382-29-95 Fax 382-29-96
Autlán, Jalisco.
Euzkadi Distribuidor

5.00

Es Vida E Información Dependiente de Las Participaciones Regionales

AÑO 11 NO. 104 EL GRULLO, JAL. REGIONES: SIERRA DE AMULA Y COSTA SUR DICIEMBRE, 2005

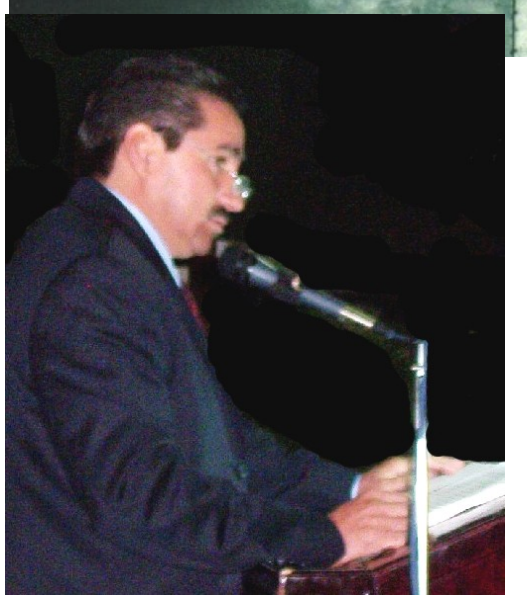

El pasado viernes 15 de diciembre de 2005, el Presidente Municipal de El Grullo, Antonio Mendoza Olivares, presentó su 2o. Informe de Gobierno, agradeciendo a todos su presencia en el evento:

"Gracias por estar con nosotros, muy respetables regidores, regidoras, síndico, integrantes de este honorable Ayuntamiento de El Grullo, Jalisco, 2004 - 2006; Lic. Arturo Esqueda Román, Director de Atención Social de la Secretaría de Desarrollo Humano y que viene el día de hoy en representación del Sr. Gobernador Lic. Francisco Ramírez Acuña; invitados, gracias por estar aquí: el Sr. Presidente Municipal de Tuxcacuesco, Jaime Almaraz Garibay, Sr. Cura Guadalupe García, señores ex-presidentes municipales que nos acompañan el día de hoy, señores agentes municipales, a las diferentes dependencias estatales y federales, amigos de la prensa, gracias a todos ustedes, en general".

Luego del informe, finalizó así:

(Continúa en la página 12)

CONTENIDO

PAG. 9
"INAUGURACIÓN DE LA SEGUNDA BODEGA DE ACEROS Y TUBULARES DE LA COSTA"

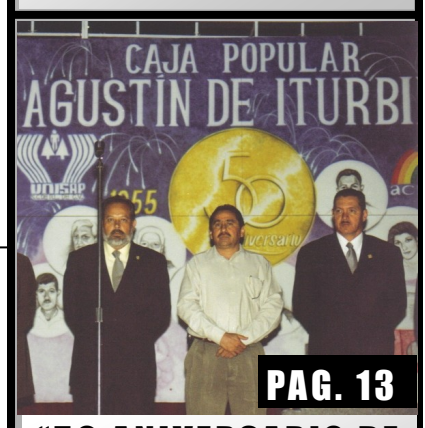

PAG. 13
"50 ANIVERSARIO DE LA CAJA POPULAR AGUSTÍN DE ITURBIDE"

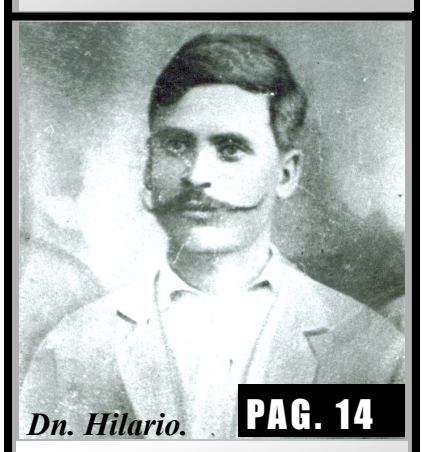

Dn. Hilario. PAG. 14
"EL BARRIO DE LA ALAMEDA"

PAG. 16
"TRADICIONAL DESFILE DE LA REVOLUCIÓN"

SE INAUGURA LA MACROTIENDA

El 14 de diciembre del presente año se preinauguró la nueva Sucursal de la Soc. Coop. de Compra y Venta en Común y Comercialización "El Grullo" S.C.L., **MACROTIENDA,** ubicada en Hidalgo #450. Estuvieron presentes Socios Delegados y Comisionados, el Sr. Chávez León, Lic. María Ulloa de FONAES, el Presidente Municipal Ing. Antonio Mendoza Olivares, el socio número 1 el Sr. Rubén Ramos Cortés, el Presidente del Consejo de Administración el Sr. Próspero Olivares, el Padre Guadalupe García, Lic. Héctor Pérez Plazola, precandidato a una senaduría, quienes fueron los encargados de hacer el corte inaugural

(Continúa en la página 22)

COSAS PEORES QUE LA POLÍTICA

Por: José María Robles.

En anteriores artículos hemos hablado de distintos temas, entre otros, del Plan de Desarrollo, el Plan Estratégico, y del Plan de Desarrollo Urbano Municipal; ahora hablaremos un poco de una palabra que oímos no sé cuántas veces al día, se trata de la palabra DEMOCRACIA, que a su vez se compone de dos palabras griegas: *DEMOS,* que significa pueblo, y *KRATOS,* que significa poder; por tanto, en una Democracia el poder de tomar las decisiones le corresponde al pueblo; así las cosas, hubo necesidad de reformar la Constitución y crear las leyes de Planeación, de Seguridad Pública, de gobierno y administración pública, etc., pero el problema no está en la Constitución ni en las leyes relativas y aplicables, sino en el funcionamiento de la democracia a la mexicana, que en la inmensa mayoría

(Continúa en la página 7)

¿CUÁNTO DEBE GANAR UN PRESIDENTE MUNICIPAL?

Ing. José Guadalupe Franco Villalobos

Regidor del PRD en El Grullo, Jal.

El Comité Técnico de Valoración Salarial **(CTVS)** nació como un órgano independiente y autónomo de cualquier instancia de gobierno a nivel estatal o municipal, así como del poder legislativo y judicial del Estado. Se integró al inicio del segundo periodo del Gobernador del Estado, Francisco Ramírez Acuña, ante el escandaloso aumento de sueldos en distintos niveles de gobierno y bonos de administraciones pasadas (recordemos los excesivos gastos en asesores de Alberto Cárdenas y los bonos a regidores y funcionarios de Fernando Garza en la presidencia

(Continúa en la página 4)

Y DESPUÉS DE TODO, ¿QUÉ?

Por: Jorge Luis Arias Vidrio. *(Página 3)*

PERFIL EDITORIAL

¿Qué nos depara la Grilla para este nuevo año?

Para ti, Amable Lector

Llega nuevamente la Navidad, nos reunimos con familiares y amigos para celebrar los dos mil cinco años del nacimiento del niño Jesús, ¿qué esperanzas nos trae en la Noche Buena, Navidad y Año Nuevo?

En nuestro corazón resuenan las risas y alegrías, ¡gran alegría! para todo el pueblo... donde finaliza e inicia una nueva forma de ver el mundo.

En esta Navidad el equipo que participa en Expresión le damos las gracias por permitirnos llegar a Usted con nuestra aportación para las comunidades que conformamos.

Feliz Navidad y Próspero Año Nuevo.
"EXPRESIÓN"

¿Qué nos depara la Grilla para este nuevo año?

Porque el cierre político del año se ha tornado interesante o, ¿no cree usted, amable lector?

La situación:

a) La participación escrita en Expresión, directa y espontánea, de funcionarios públicos del primer nivel Municipal.

b) El surgimiento, igual de directo y espontáneo, de talentosos jóvenes de la sociedad civil.

c) El efecto bola de nieve, más...

d) El movimiento político de ocasión, ya que solo se ponen las pilas los partidos en su aproximación (a no ser que se tenga como proyecto de vida). Continuar perennemente en la política o, como por aquí se dice, en la K-rretilla.

e) Además del despertar de un estado pos-hipnótico.

f) La opinión de nuestros amables lectores. *(Saludos cordiales a todos los que hacen posible esta publicación mensual, ya que por este medio nos mantienen informados de lo que pasa en El Grullo, Jalisco, a los que vivimos en algún lugar de Estados Unidos de América.*

Los felicito por hacer públicos algunos artículos (de la política), que si no fuera por ustedes no sabríamos lo que está pasando.

Jaime Rubio

Deseos más que Pronósticos:

Que el próximo año sea mejor, mejor y mejor, en libertad, amor y realizaciones políticas (entendiéndose... "el arte de hacer el bien") exitosos, parabienes familiares y bienestar en nuestra comunidad global, en sana paz personal y hacia el prójimo como a ti mismo, compartiendo...

Felicidad para el mejor año 2006.

Afectuosamente: Expresión

Posadas, Nacimientos

Dos mil cinco años del nacimiento

Sarandero.

Por: mmv

EL ENCARGO

(último de cuatro)

Puede que "Los Bolados" debieran algunas, y quién sabe y muchas, pero no era para tanto, no era para que Juvenal hubiera hecho la justicia de esa manera, a su modo. Además, a él no le tocaba hacerla de juez, y menos de verdugo.

Lo cierto es que con los tiempos de las revueltas tan recientes y con las gavillas de salteadores, además de los hacendados de mala entraña que seguían moviendo la ley a su antojo y conveniencia, pues casi nada se podía hacer. Los caciques eran los dueños de la tierra y de la gente, y los que estaban para el resguardo del orden pues eran puro cuento, nomás para tener a la indiada en un sueño.

La gente del rumbo, de por sí no era pendenciera. Puede que la hicieron a fuerza de siempre haberla estado fregando. Por eso todo mundo andaba armado, para defenderse. El que menos, cargaba su daga escondida en la espalda o anidada entre el sarape. Era más fácil hacer la ley por propia mano. Era más rápido, y sin el riesgo de que los del orden, los del gobierno en turno, le dieran largas a los asuntos o que, de plano, no les hicieran justicia. Por eso cada quién se la cobraba a su modo. Por eso había muertitos a cada rato. Y quien lo hacía, pues nomás se pelaba para la costa. Y allá, ni quién lo encontrara.

Juvenal no se escondió, no se fue. Y no había para qué, no había razón. Don Casimiro el hacendado lo tenía amarrado en el puesto de comandante, estaba bien afianzado. Puede que a eso se haya atenido, que por eso haya seguido en el pueblo.

Aunque fueron muchos los que lo apoyaron para que limpiara de salteadores la región, hubo algunos que dijeron que a raíz de aquel nombramiento se había vuelto medio lefio, medio fallo. Otros decían que las ínfulas se le habían su- bido mucho antes, desde que Don Casandro, el dueño anterior de todas estas tierras, lo puso de autoridad. Él fue quien le dio el hueso, el que puede que lo haya echado a perder.

Como quiera que haya sido, lo cierto es que comenzó a desmontar la zona de bandoleros. Por eso, de seguro que Juvenal pensó que nadie se atrevería a reclamarle nada. Al contrario, que toda la región iba a quedar agradecida y en deuda con él. Puede que por eso no se haya pelado para ningún lado.

De los hermanos de José era de esperarse la venganza, alguna respuesta rápida y violenta, pero no llegó. Los días pasaron y no se dejaron ver. La cosa seguía tranquila.

A Juvenal le faltaba cazar a los otros dos "Bolados", por eso siguió en pie con la celada. Mantuvo los caminos con gente apostada de día y de noche, gente todo el tiempo peinando los cerros. Por eso podía dormir tranquilo y andar muy campante y orondo por las calles. Se sentía protegido por la ley y por su fama de hombre.

Puede que por eso también pensara que los hermanos del muchacho se la estarían pensando, que tendrían que ser muy cuidadosos para arriesgarse a rondar por el pueblo. Aquello pudiera ir para largo. Eso pensaba. Además, era seguro que "Los Bolados" tendrían sus temores.

Y era cierto, tenían el recelo de que los fueran a venadear. Ellos mismos no podrían acercarse ni a las orillas del pueblo. Por eso fue que llamaron al "Villita", para que les hiciera el trabajo, para que los vengara.

(Continúa en la página 4)

CARNICERÍA GARCÍA 2
NO TENEMOS SUCURSALES
En Carnes Simplemente lo Mejor
Morelos No.96 El Grullo, Jalisco
(Cuadra de la Cooperativa) Tel. 387-04-34
La Mexicana
Aceptamos Vales Credicoop e Iturvale.
Atención especial a:
Carne moldeada para hamburguesas de res y pollo
Precios especiales a distribuidores
Descansamos Los Jueves y Domingos por la tarde
Comedores
Industrias
Restaurantes
Loncharías
Cafeterías
Carnicerías
Puestos en la vía publica

"La persona que esperas que te patee cuando te caes, tal vez sea una de las pocas que te ayuden a levantarte"

DIRECTORIO

expresión

¡ PRESENCIA DEL SENTIR PROVINCIANO!

- Se da a la comunidad -

Es vida e información dependiente de las participaciones regionales.

UNIDOS en el apoyo a instituciones de servicio social no lucrativas.

Reg. en trámite. Publicación Mensual.

DIRECTOR:

Psic. Leonel Michel Velasco

PARTICIPACIÓN ESPECIAL

Sandra Y. Rodríguez B.

CARTONISTA:

Horacio Arriola Velasco

Andrés Maldonado Gudiño

DISEÑO GRÁFICO

Grupo Expresión

ASESOR JURÍDICO

Abogado Jorge Luis Arias Vidrio

SUSCRIPCIONES: *Gabriela Gómez F.*

CORRESPONSALES:

en Guadalajara:

Jorge A. Gómez Michel

en E. U. A.

Alfredo Salgado Gaytán

COLABORADORES:

Lic. Ma. del Pilar Michel V.

Sr. Jesús Negrete Naranjo

Dr. Pedro Rubio Sánchez

Dra. Adriana Mayoral

Sr. Pedro López

Los artículos publicados no reflejan el sentir ni el criterio de Expresión; son responsabilidad del autor, en libre Expresión.

No se regresan los originales aunque éstos no hayan sido publicados.

No se aceptan anónimos.

Nuestro interés en servirle es prioritario, Se aceptan sugerencias y/o comentarios.

TIRAJE DE ESTA EDICIÓN: 1300 EJEMPLARES

ENVÍE SUS PARTICIPACIONES:

AL APDO. POSTAL No. 16
EL GRULLO, JAL.
C.P. 48740

Tel. 01- (321) 387-45 38.

Fax 387-24 55.

el_leon_el@yahoo.com.mx

expresamigo@hotmail.com

ADQUIÉRALO EN ALGUNOS DE LOS ESTABLECIMIENTOS COMERCIALES QUE AQUÍ SE ANUNCIAN.

Impreso en: IMPRENTA "EL GRULLO"

Ediciones: Expresa-MiGó

Y DESPUÉS DE TODO...

(viene de la página 1)

Por: Jorge Luis Arias Vidrio.

Diferentes comentarios creo que habrán surgido después de las publicaciones que se han venido realizando en este medio de comunicación impresa que tenemos en El Grullo, publicaciones que aluden a la situación que guarda la administración municipal, comentarios que son muy respetables, ya que cada quién platica como le va en la feria o según con el cristal con que se quieren ver las cosas.

Pero, después de todo, ¿qué? Lo más importante de todo esto es que, hoy por hoy, podemos debatir abiertamente sobre cualquier tema de la vida política de nuestro municipio, estado y país, gracias a que se nos respeta ese derecho Constitucional de la libre expresión de nuestras ideas, ideas que se han venido manifestando en este medio, como las expresadas en el artículo denominado DE POLÍTICA Y COSAS PEORES, publicado en la edición del pasado mes de septiembre del presente año, artículo escrito por uno de nuestros ediles del Ayuntamiento; otras, como las manifestadas en el artículo DESCALIFICACIÓN "GRAVE Y MAÑOSA ESTRATEGIA POLÍTICA DE ACTUALIDAD", publicado en la edición del mes de octubre-noviembre del presente año.

Y bueno, unas ideas acertadas, otras equivocadas, pero al final de cuentas, son ideas que expresan el sentir y conocimiento de las cosas de quien las exterioriza; lo único que sí es prudente aclarar es que, cuando se manejan ciertos términos en el momento de exteriorizar las ideas, en algunas ocasiones se puede tener conceptos errados de esos términos utilizados en ellas, situación que sucede en el segundo artículo de los aludidos en el presente, ya que inicia hablando en uno de los párrafos sobre la SEGURIDAD SOCIAL y en realidad hace referencia en los siguientes renglones a la SEGURIDAD PÚBLICA, que no son lo mismo, pero que sí son en este momento el talón de Aquiles para nuestras autoridades, porque la SEGURIDAD SOCIAL se ha definido como: el conjunto de medidas que tienden a asegurar un mínimo de rédito (pensión) a todo hombre cuando la interrupción o pérdida de capacidad de trabajo le impide conseguirlo por sus propios medios. Y la SEGURIDAD PÚBLICA se ha definido como: el elemento del orden público material, caracterizado por la ausencia de peligro para la vida, la libertad, o el derecho de propiedad de las personas.

Por lo tanto, habrá que cuidar, al momento de externar nuestras ideas, el utilizar los términos y conceptos adecuados a nuestras ideas, ya que de hacerlo de manera equivocada lo único que se estará haciendo es confundir a los lectores y, por añadidura, se estará formando un criterio o idea de las cosas sobre las que se escribe, totalmente diferente al que se pretende dar, porque hablar de seguridad social no es hablar de que ya no hay robos, violaciones, secuestros, etc., etc., cuando se abordan estas situaciones nos referimos a lo que es la seguridad pública, que en primer instancia le corresponde a los municipios brindarla, por medio de la Policía Preventiva Municipal, cuya finalidad es, como su mismo nombre nos lo dice, prevenir cualquier tipo de delito, sean del fuero común o federal; que quede claro: es PREVENIR más nunca investigar, ya que dicha función le corresponde a las instituciones estatales o federales encargadas de la procuración de la justicia, dependiendo de qué delito se trate, porque son parte de la Seguridad Pública.

Y volviendo a hacer alusión a este segundo artículo de los mencionados, que habla de una descalificación hacia nuestro presidente municipal, creo que no hay tal descalificación por parte del señor José María Robles Díaz, porque en todo su artículo simplemente narra lo que a él le ha tocado vivir como regidor dentro del Ayuntamiento, y habla de algunas diferencias que ha encontrado entre la información rendida en el medio de información oficial del municipio y la que le ha proporcionado el máximo órgano fiscalizador del Estado, concluyendo en su artículo haciendo una pregunta a nuestro primer edil, pregunta que, al parecer, hasta hoy no ha tenido respuesta.

Pero, después de todo, ¿qué? Si fuera que por medio de esta supuesta descalificación se estuviera calumniando o difamando a nuestro primer edil, él es el único que tiene el derecho a querellarse para que se le administre justicia por esta situación; por lo tanto, puede denunciar estos delitos ante las autoridades correspondientes para que se inicie la inquisitoria correspondiente, pero es él el que tiene derecho a querellarse y a defenderse para demostrar su inocencia del delito, si es que lo hay; por lo tanto, hay que dejarlo que se defienda. Y para concluir, hay un viejo dicho muy conocido que dice: "el que calla, otorga", y no es que los panistas sean los honestos, los buenos, pero sí se ha demostrado que lo han sido más que otros, porque de todo hay en la viña del Señor.

"QUÉ NOS FALTA"

Por: Aldo E. Espinoza Montoya.

A 25 años de la Esc. Prep. Reg. de Autlán, Módulo El Grullo, y el florecimiento de nuevas instituciones educativas en nuestro municipio, así como cientos de profesionistas de nivel superior, creo que debe generarse pensamiento e ideas; ideas frescas, que aporten, coadyuven al crecimiento y desarrollo del municipio: Económica, social, cultural y políticamente. Debemos lamentar que en nuestra nación, no se vislumbre una luz que nos oriente. Ayer el PRI, hoy el PAN, mañana el PRD. Y se nos fueron 18 años a la basura. Si la Nación se da ese lujo, nuestro municipio, no puede, no debe.

Mi memoria es corta, pero recuerdo el grupo de Chayito Díaz, el de Chepe Negrete, el de Gil Uribe, el PAN, y actualmente el de Cruz Gómez Michel. Y de todos la verdad... y eso hablando de grupos, si hablamos de presidentes municipales, la cosa está peor.

Para el potencial que tiene nuestro Grullo, en agricultura, hidrología, comercio, posición geográfica, etc., etc., solo en intelecto no estamos a la altura, para ponernos de acuerdo, generar un consenso entre las corrientes políticas, entre grupos de personas que quieren y pueden servir de manera interdisciplinaria.

Si logramos sacar un proyecto rector de desarrollo municipal, un plan operativo, con metas a lograr a corto, mediano y largo plazo, todos los grupos y personas que queremos... ¿servir?, entonces sí vamos a ganar. Ejemplos de que se puede lograr los tenemos: la cooperativa, las cajas populares. Pero con proyecto, con visión, imaginación e ideas. Insisto, a 25 años de distancia, en que inicia la educación media superior, ya estamos maduros. No podemos perder el tiempo en politiquerías entre regidores y el ejecutivo. Un proyecto rector, más allá de nuestro egoísmo. Un proyecto de desarrollo municipal integral, con un consejo ciudadano independiente del partido que gobierne. O... ¿cómo? A ver... ¿cómo podría ser? ¿Ustedes qué piensan, conciudadanos?

"Puedes pasar buenos momentos con tu mejor amigo haciendo cualquier cosa o simplemente nada, solo por el placer de disfrutar su compañía"

EL ENCAR …

(Viene de la página 2)

—Ya tú nos conoces y sabes en qué apuros andamos —le dijeron—. *Sabes que no son ganas las que nos faltan, pero esta vez no podemos ni siquiera arrimarnos hasta allá. Confianza, ya sabes que te la tenemos, por eso, dinos en cuánto nos sale el asuntito.*

—Mira, Melesio, esto lo voy a hacer por José y por mí, por mi gusto. Denme no más de tres días. Yo se los arreglo —les respondió el "Villita".

Fue una tarde, ya pardeando, cuando se voltearon los papeles. En una de sus tranquilas paseadas Juvenal se puso de pechito. Se puso de blanco facilito cuando caminaba por una banqueta. El "Villita" le brincó por atrás al momento en que le ensartaba el verduguillo en el pecho. Antes de que se doblara y cayera de espaldas, alcanzó a darle un segundo piquete por el lado derecho, en el mero riñón. Sabía que no tenía tiempo para jugar, por eso lo remató con dos disparos.

De seguro que Juvenal se confió de más, por eso no había dejado el pueblo. Pero el "Villita", él sí fue precavido. Por haberse dado el gusto, él sí tuvo que irse a la costa. Tenía que esconderse por un tiempo, hasta que le llegara un nuevo encargo.

Por todo esto aseguran que la muerte de Juvenal fue por eso, por encargo. Por haber agarrado al muchacho sin verle frente a frente y a los ojos, como los hombres de a de veras, cada quién con sus armas. Dicen que fue por eso, y por haber dejado a José como harnero, todo agujereado.

Las razones por las que Juvenal ejecutó la ley a su modo, ya eran sabidas por la gente. Por eso no esperó a que llegara ningún juez queriendo aplicar la escrita, la del Gobierno. No eran de fiar. Puede que al asunto le dieran largas. O puede que al juececito le llegaran al precio, y entonces sí, ni para cuándo. Ya antes había sucedido. Por eso muchos se la cobraban de ese modo, con su propia mano.

Y aquí es donde uno se acuerda de aquella que por acá se conoce como la Lección de Don Casandro: *"Que las cosas muchas veces no son como uno las mira, que son de otro modo. Que se vienen del que uno menos las cree, no como uno quisiera que fueran".*

Según cuentan, ese fue su sonsonete hasta su muerte. Que siempre lo andaba recitando como para que la gente no respingara por sus atropellos y despotismos. Así fue en su tiempo, y puede que hasta estos días así siga siendo, o que a veces así resulten las cosas, que a muchos les salgan volteadas.

Puede que aquella letanía, a la madre de Juvenal le haya sonado como una maldición, porque desde el día en que su hijo apresó y acabó con aquel muchacho, con José, vivió con el Jesús en la boca. Puede que conociera bien aquella sentencia del hacendado. Lo más seguro es que sí, porque cuando le avisaron que "Los Bolados" ya se la habían cobrado, con una mueca de dolor que le retorcía las entrañas y un gesto amargo de resignación, sólo cerró los ojos al momento que gritaba:

—¡Hasta que se les hizo a esos hijos de la chingada!

Fin

¿CUÁNTO DEBE...

(Viene de la página 1)

municipal de Guadalajara). El **CTVS** está integrado por sectores importantes de la sociedad jalisciense, entre los que se encuentran universidades, como la Universidad de Guadalajara, el sector empresarial como la Coparmex, el mismo Secretario General de Gobierno, en aquel entonces Héctor Pérez Plazola, entre otros.

El **CTVS** recibió la información de algunos municipios (por obvias razones muchos se negaron, argumentando "autonomía" municipal) y se generó una propuesta de sueldos a funcionarios públicos a partir de dos conceptos: las percepciones brutas y las prestaciones anuales de ley (50 días de aguinaldo ó 20 días más el treceavo mes, según sea el caso; además la prima vacacional).

En el caso de los municipios, el **CTVS** estableció 9 estratos, donde el número de habitantes y la infraestructura municipal, entre otros factores, influyeron de manera determinante en la propuesta. Así, los municipios del estrato 1 son Guadalajara y Zapopan; los del estrato 2, Tlaquepaque, Puerto Vallarta y Tonalá; los del estrato 3, Zapotlán el Grande, Tepatitlán de Morelos, Lagos de Moreno, El Salto, Tlajomulco de Zúñiga y Ocotlán; y así sucesivamente hasta llegar al **estrato 6** donde se encuentra nuestro querido municipio El Grullo. En el mismo estrato nos encontramos a municipios cercanos al nuestro, como Cocula, Tonaya, Tapalpa, Tomatlán, Unión de Tula, entre otros.

En el **estrato 6** el **CTVS** propuso, para el caso de los presidentes municipales, la percepción neta mensual (sin incluir prestaciones) de $21,231.71. Para el caso de los regidores, la cantidad de $7,857.63. El **CTVS** no generó propuesta para el caso de los funcionarios públicos municipales del primer nivel, tal es el caso de: secretario general, tesorero municipal, oficial mayor, entre otros; para estos casos el pleno del ayuntamiento los debe aprobar en la Ley de Egresos Municipales año con año, antes del 15 de diciembre.

Es, pues, en este contexto, que resalta un debate importantísimo de la vida política de cualquier comunidad, y en este caso en El Grullo: **Los salarios de los funcionarios.** Realmente, ¿cuánto debe ganar un funcionario público, y en este caso el presidente municipal? ¿Se podría equiparar con el pago de un gerente de un banco, de una caja popular o de una cooperativa? ¿Los niveles de responsabilidad serán iguales? Tal vez esté en el terreno de la especulación y por ello es mejor escuchar la propuesta de la **CTVS**. Como municipio debemos considerar estas propuestas, esto es, no disparar en exceso los salarios de los funcionarios del primer nivel y reducir la desigualdad existente entre la remuneración que perciben los servidores públicos de los niveles bajos del tabulador del gobierno municipal. Al igual, fijar las renumeraciones de los servidores públicos en el municipio en salarios mínimos diarios, para que su actualización anual se realice de acuerdo con los incrementos de los mismos en la zona correspondiente, así como transparentar la política salarial y hacerla de dominio público, evitando así la discrecionalidad de las compensaciones e incentivos. Por último, es conveniente que el Congreso del Estado reglamente el artículo 111 de la Constitución Política para el Estado de Jalisco para otorgar facultades al **CTVS,** para que sus resolutivos no sean considerados simples propuestas sino cumplimientos estrictos a la ley.

Para concluir, el tema de los salarios debe ser discutido con toda seriedad, no debe ser sólo un debate de los candidatos y sus partidos, sino de los ciudadanos en el contexto de las reformas que requiere el Estado; por ello, ahora que nos visiten los candidatos a diputados, pidamos que legislen de acuerdo a las necesidades de la sociedad y no de acuerdo a los intereses de partido o grupos políticos. En el caso del sueldo del presidente municipal de El Grullo y sus regidores, fue aprobado por el ayuntamiento en pleno a través de la Ley de Egresos para el año 2005, éste está publicado en la gaceta municipal y en otros medios; si no corresponde a este acuerdo, realmente entonces estamos ante un acto que violenta lo establecido e implica responsabilidades.

ANÚNCIESE EN
Presencia del Sentir Provinciano
expresión
TEL. 01 321 387 45 38

13 DE DICIEMBRE: DÍA DEL MUNICIPIO

Por: Pedro López Ch.

Se celebró un aniversario más de la autonomía municipal de El Grullo, que al no ser población expresamente fundada y buscando un día dedicado en especial a nuestro municipio, se determinó que este día fuera el 13 de diciembre, fecha en que por el año de 1912 se logró la municipalidad, no mucho tiempo después de que la población apareciera cuando los trabajadores de la Hacienda comenzaron a fincar sus casas junto al casco de la misma.

Este 13 de diciembre de 2005 se conmemoró oficialmente el aniversario número 93 de ese paso tan importante, para lo cual tuvo lugar un programa, comenzando con volver a colocar la placa que antes estuvo en la casona de Don Urbano Rosales, casa en que se instaló el primer ayuntamiento y que desafortunadamente fue demolida.

Por la noche, en la explanada del Jardín Municipal el cronista de la ciudad Don Pedro Rubio Sánchez relató los acontecimientos de aquellos años de 1912 y 1913, en que se segregó del municipio de Autlán el nuevo municipio de El Grullo.

Se prosiguió con la crónica de importantes celebraciones, como la del cincuentenario; durante dicha ocasión se develó la placa antes mencionada y se elevó la cabecera municipal al grado de ciudad, esto en 1962.

Fue nombrado también el posterior cincuentenario de la Banda de Música Municipal, después los 75 años del municipio en 1987, todo esto mostrando interesantes documentos y fotografías.

Enseguida dirigió sus palabras el Sr. Presidente Municipal Ing. Antonio Mendoza Olivares. Después se continuó con una emotiva poesía patriótica, declamada por el Sr. Jesús Anguiano Huera. Antes de las palabras de agradecimiento y despedida, la Banda Municipal interpretó sus piezas, siendo la última aquélla con la que a muchos se nos enchina el cuero: "El Grullense".

Debí escribir más acerca de lo anterior, pero quise hacerlo con brevedad para dar espacio a lo que pronto vendrá, cuando se celebre el centenario Grullense, en que sin duda se tendrá un programa de eventos como nunca se ha visto en presentaciones culturales, deportivas y taurinas.

Todo muy bueno, muy bien, pero pronto esto pasará a ser recuerdos, fotografías, películas, historia.

Por tanto propongo, además, que para ese primer centenario regalemos a El Grullo obras materiales con cuya permanencia se embellezcan ciudad y municipio, para disfrute no solo nuestro, sino también de generaciones venideras; por esto es necesario, con buen tiempo, hacer un llamado a particulares, autoridades, asociaciones, instituciones, empresas y clubes, para su colaboración en ello.

Se pudiera trabajar en tres diferentes campos en una diversidad de actividades, como las siguientes:

- Los eventos políticos, culturales y artísticos.
- Las obras de impacto económico, tanto públicas como privadas.
- El rescate del patrimonio arquitectónico perdido, junto con el legado del nuevo patrimonio y la conservación de nuevas autonomías o dependencias que lo justifiquen.

Siendo tan grande el campo de acción, tan solo hago algunas propuestas concretas dentro de ese último punto del patrimonio arquitectónico:

- La construcción del "Parque Centenario", en donde cien grandes árboles de olivos o laureles representen los cien años de El Grullo.
- Una placa nueva dentro de la ciudad para conmemorar este centenario.

La última plaza o parque data de 1937, "Alameda Hidalgo", en ocasión de los 25 años del municipio. Sería increíble que desde entonces y hasta el centenario no se pudiera construir una plaza más.

- Nuevos portales al jardín serían como reponer los que fueron destruidos al derribar el viejo mercado.
- Se habla de una nueva Presidencia Municipal, que es necesaria y también posible. Si su fachada evocara aquella casa de Don Urbano Rosales, sería entonces una finca clásica que no pasaría de moda, a su vez rescatando parte de lo perdido.

A propósito de la pérdida de ese patrimonio, recientemente el acueducto perdió unos 100 metros, mientras que la Capilla del Cerrito está muy cerca de perderse tras las casas que con rapidez están obstruyendo su muy agradable vista.

- Ya que estoy remodelando el centro tan fácilmente, creo que no sería difícil para la "Caja Popular Santa María de Guadalupe" revestir en estilo colonial el enorme, feo y liso muro de su nueva adquisición, el "Cine Reforma".

Si se abre el tramo de calle entre la Parroquia y la plaza, se estaría al mismo tiempo aliviando mucho el tráfico en esta ciudad, donde al parecer hay más automóviles que habitantes.

También se puede reponer por lo menos algo de la baranda de aquel atrio parroquial antiguo. Pero como la razón de tanto movimiento es autonomía municipal, se puede entonces avanzar al respecto en dependencias como las siguientes:

- Ayuquila puede convertirse en delegación Municipal.
- La escuela preparatoria de la U. de G. por fin puede sacudirse su dependencia de la EPRA.
- Se puede cumplir una promesa de campaña que data del año 2000; ésta es la nueva jurisdicción sanitaria con sede en El Grullo.
- En el campo religioso está a modo erigir una nueva parroquia, la tercera de la ciudad.

Repitiendo las palabras: particulares, autoridades, asociaciones, instituciones, empresas y clubes, cabe recordar que nunca han fallado en otras veces y mucho menos lo harían para tan grande ocasión, trabajando conjuntamente con un magno proyecto que culmine en ese cercano día: 13 de diciembre del año 2012.

Dr. Pedro Rubio, Cronista de la Ciudad, personaje que no pierde detalle registrando , recordando, buscando y cuidando de nuestra identidad.

Primicias del Periódico **Expresión: La Secretaría de Cultura del Estado y el H. Ayuntamiento de El Grullo, Jal. 2003—2006,** presidido por el Ing. Antonio Mendoza Olivares, avalan como otra novedad literaria: **Guerrilla Cristera en el sur de Jalisco y volcán de Colima,** escrita por nuestro coterráneo: Jesús Negrete Naranjo. Cuya portada presentamos, próximamente será presentado en nuestra población por el H. Ayuntamiento, y en la Cd. de Guadalajara en el Ex convento del Carmen. Luego se darán a conocer lugares y fechas.

Portada

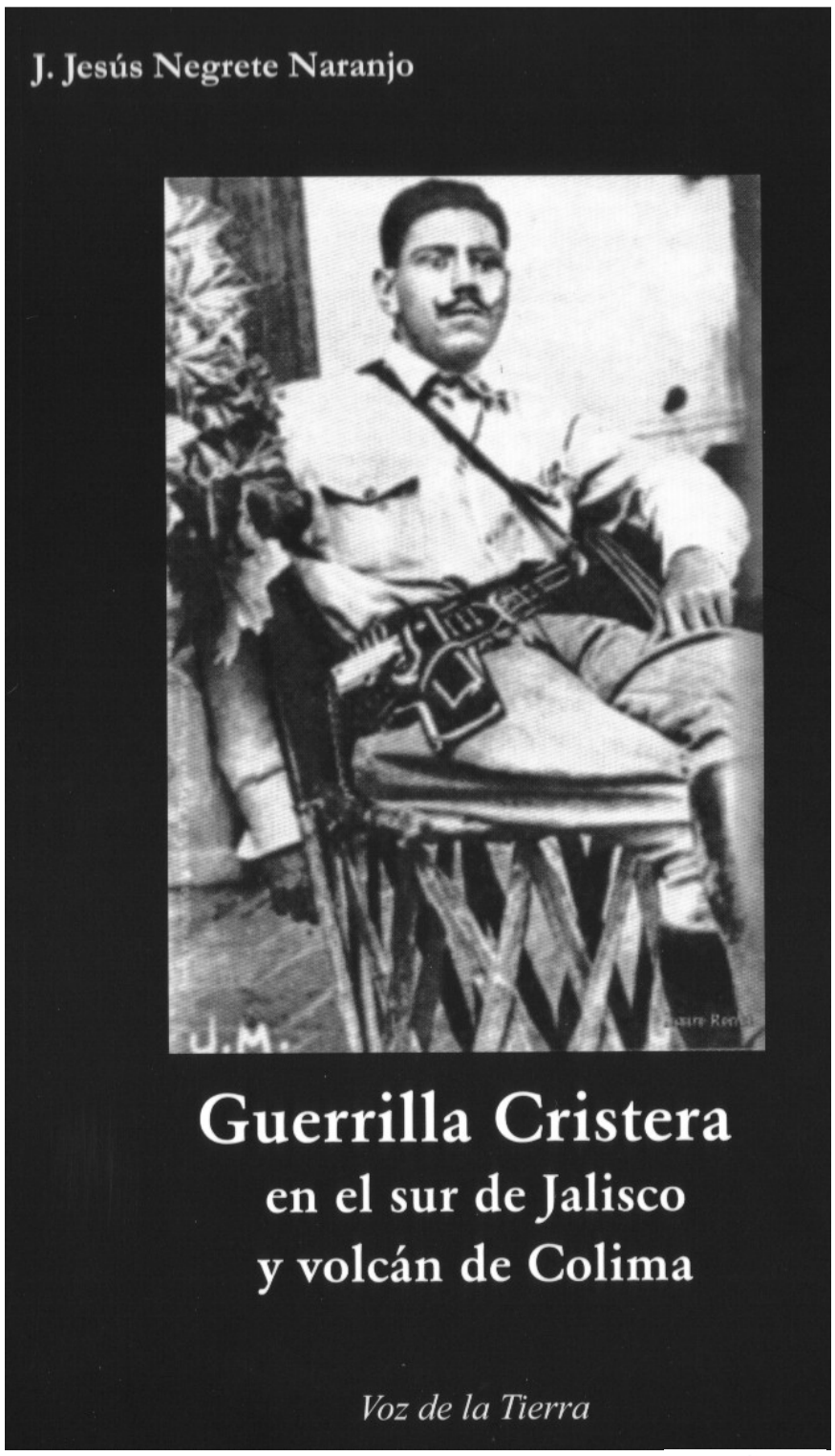

Todo hombre que está decidido a morir,
puede influir en los acontecimientos.
Y detrás de todos los acontecimientos,
hay un hombre decidido a morir.

Edouard Drumont

GOBIERNO DE JALISCO
PODER EJECUTIVO
SECRETARÍA DE CULTURA

Paso a paso, me iba explicando sobre los beneficios de esos bulbos, o mejor dicho, de esos dientes, como comúnmente los conocemos, esos dientes envueltos en esas delgadas membranas o cascaritas, esos dientes con ese olor tan peculiar que todos conocemos, esos dientes que forman cabezas y que yo, como buena alumna, iba descubriendo paso a paso los diversos trucos de su poder, su poder sazonador en la cocina, sus múltiples propiedades medicinales, y las diversas formas de utilizarlo como aliado en la belleza corporal... Y no les miento, pero me hice adicta, me hice adicta a esos dientes en su consumo, me hice adicta a utilizarlos a diario en cualquier receta como los utilizaba ella y como los utilizó la familia por generaciones, y así fue, paso a paso seguí sus sabios consejos y me acuerdo de una receta muy sencilla para preparar un pavo navideño, receta que le queda muy bien a un pollo y que sólo tenemos que licuar 3 dientes de Ajo con 6 pimientas gordas, una cebolla, 90 gramos de mantequilla derretida y sal, licuar hasta tener una pasta y con ella untar el pavo por fuera y dejarlo reposar tapado un buen rato en el refrigerador, o lo puede dejar de un día para otro; luego se frota por dentro con jugo de limón, se rellena con una cebolla partida por la mitad, una cabeza de ajos también partida por la mitad, un manojito de salvia y un manojito de perejil, sal y pimienta; se coloca el pavo o el pollo en una pavera o en una charola honda, se mete al horno por unas 2 horas, a 90ºC, hasta que esté cocido; puede introducir la punta de un cuchillo debajo del ala y si ya no sale sangre es que ya está bien cocido; se baña con sus propios jugos hasta que se dore; se sirve en rebanadas, acompañado con un puré, puede ser puré de papa, de camote o de manzana con almendras; queda delicioso para su cena de Noche Buena y... ¡tendrá una FELIZ NAVIDAD!

FARMACIA ROXY
S. A. de C. .V
Fax y Larga Distancia Público
Servicio a Domicilio:
Tel: 387 20 63
Pida su descuento "Cliente" al efectuar su compra
Extenso surtido en medicinas de Patente, Pefumerìa y productos KODAK
URBANO ROSALES 1-A EL GRULLO, JAL.

COSAS PEORES QUE LA ...

(Viene de la página 1)

de los municipios es de la siguiente manera: el Presidente del Comité de Planeación es el Presidente Municipal; el Presidente del Consejo de Seguridad Pública es el Presidente Municipal; desde luego el Presidente del Ayuntamiento, con voto de calidad y derecho a veto, es el Presidente Municipal; el Presidente de Consejo de Giros Restringidos es el Presidente Municipal; el Presidente del Comité de Adquisiciones es el Presidente Municipal; y así, de la misma manera, en casi todos los Consejos y Comités en los que el pueblo debería tomar las decisiones; el alegato de los gobernantes mexicanos consiste en que el pueblo no tiene experiencia para resolver estos asuntos, lo cual no es cierto y para muestra un botón: Resulta que durante muchísimos años el gobierno organizaba las elecciones a través de la Secretaría de Gobernación y su apéndice, el Registro Nacional de Electores, elecciones que nunca fueron creíbles y que en varias ocasiones pusieron al país al borde de estallidos sociales. Así las cosas, los mexicanos nos dimos a la tarea de crear un instituto autónomo independiente y donde el gobierno no metiera las manos para nada, de ahí nació el IFE completamente ciudadanizado; fue una tarea ardua, difícil y estresante, recuerdo muy bien que participé como representante en una comisión distrital de vigilancia del IFE, eran jornadas difíciles porque no teníamos recursos técnicos ni económicos, ni mucho menos salario por desempeñar ese trabajo, todo era voluntario y con lo que teníamos como simples ciudadanos, pero sí valió la pena porque hoy sí podemos tener elecciones creíbles y limpias, es más, el documento de identificación más aceptado tanto en instituciones públicas como privadas es la Credencial de Elector, muy arriba de otros documentos expedidos por los gobiernos, tales como la licencia para manejar vehículos o algunas otras. ¿Por qué ocurrió tan admirable cambio? Muy sencillo, porque se cumplió con la Democracia, es decir, el pueblo tuvo el poder de decidir y decidió bien.

Pasando a otro tema que tiene relación con la Democracia a la mexicana, con la justicia a la mexicana y con cosas peores que la política, me llamó la atención una resolución de la Suprema Corte de Justicia de la Nación a una controversia relativa a si el ex canciller Jorge Castañeda podía o no ser candidato independiente a la Presidencia de la República: la resolución establece que no puede ser candidato a menos que sea propuesto por algún partido político; aunque no soy partidario de Jorge Castañeda, la cuestión es preocupante porque ahora ya hay jurisprudencia al respecto, porque a igual caso igual resolución; por lo tanto, NINGÚN MEXICANO PUEDE SER CANDIDATO A MENOS QUE LO PROPONGA ALGÚN PARTIDO POLÍTICO. Los acuerdos de la Suprema Corte son inapelables y no se puede acudir a ninguna otra instancia. De mi parte, por ningún motivo y de ninguna manera pretendo dudar o cuestionar la actuación ni de la Corte ni de los señores magistrados, solamente transcribiré tres artículos de la Constitución General de la República:

Artículo 35.– Son prerrogativas del ciudadano:

I.– Votar en las elecciones populares.

II.– Poder ser votado para todos los cargos de elección popular y nombrado para cualquier otro empleo o comisión, teniendo las cualidades que establezca la ley.

Artículo 39.– La soberanía nacional reside esencial y originariamente en el pueblo. Todo poder público dimana del pueblo y se instituye para beneficio de éste. El pueblo tiene en todo tiempo el inalienable derecho de alterar o modificar la forma de su gobierno.

Artículo 82.– Para ser Presidente se requiere:

I.– Ser ciudadano mexicano por nacimiento, en pleno goce de sus derechos, hijo de padre o madre mexicanos y haber residido en el país al menos veinte años.

II.– Tener 35 años cumplidos al tiempo de la elección.

III.– Haber residido en el país durante todo el año anterior al día de la elección.

IV.– No pertenecer al estado eclesiástico ni ser ministro de algún culto.

V.– No estar en servicio activo en caso de pertenecer al ejército seis meses antes de la elección.

VI.– No ser secretario o sub-secretario del estado, Jefe o secretario general del departamento administrativo, Procurador general de la república, ni gobernador de algún Estado, a menos que se separe de su puesto seis meses antes de la elección.

VII.- No estar comprendido en algunas de las causas establecidas en el artículo 83.

Hasta aquí los requisitos para ser presidente; y no encontré ninguno que estableciera que se necesita ser postulado por algún partido político, a menos que en la Constitución exista algún artículo que señale lo contrario a estos tres, en cuyo caso estaremos ante un grave problema, "porque toda ley que se contradice es nula"; luego entonces, en lugar de Constitución y la ley, seremos gobernados por la Jurisprudencia de la Suprema Corte de Justicia de la Nación. ¿Alguien sabrá por qué el poder ejecutivo y el legislativo son electos por el pueblo, pero el judicial es designado por los anteriores señores diputados y senadores de la república? Sería muy bueno que ustedes que son los responsables de revisar la Constitución y las leyes y además, de nombrar a los ministros y magistrados, hicieran algo para que las reglas y normas por las que se habrá de conducir la sociedad mexicana fueran claras y comprensibles para todos los ciudadanos.

Espero que haya sido entendible este indigesto artículo, y si Dios no lo remedia seguiremos hablando sobre cosas peores que la política.

TENGO MIL DUDAS

Tengo mil dudas,
Muchos prejuicios,
Tantas trabas que no sé cómo nombrarlas.
Hay muchos pensamientos e ideas
Que me pasan por la cabeza,
Difícilmente los distingo como míos,
Mas sé quedarme con lo bueno:
A tanto voltear y voltear
Aprendí a jugar,
Ahora sé quién juega
De verdad, y ahora sé
Que si lo dejo pasar,
Difícilmente otra ocasión
Volverá a cruzar:
Ensayo las presentaciones,
La forma de hablar,
El método para conquistarte,
Y todo me resulta fatal.
Sé que puedo parecer tonto,
Vano o imparcial,
Mas la razón que no cabe
En el cerebro
Viene plenamente del corazón.

Andrés Maldonado Gudiño.

ANUNCIARSE EN
expresión
Presencia del Sentir Provinciano
Es una garantía de éxito

HOY Y NO MAÑANA

Prefiero que compartas conmigo unos pocos minutos
Ahora que estoy vivo
Y no una noche entera
Cuando yo muera.

Prefiero que estreches suavemente mi mano
Ahora que estoy vivo
Y no apoyes tu cuerpo sobre mí
Cuando yo muera.

Prefiero que hagas una sola llamada
Ahora que estoy vivo
Y no emprendas un inesperado viaje
Cuando yo muera.

Prefiero que me regales una sola flor
Ahora que estoy vivo
Y no me envíes un hermoso ramo
Cuando yo muera.

Prefiero que elevemos al cielo una oración
Ahora que estoy vivo
Y no una misa cantada y celebrada
Cuando yo muera.

Prefiero que me digas una palabra de aliento
Ahora que estoy vivo
Y no un desgarrador poema
Cuando yo muera.

Prefiero escuchar un solo acorde de guitarra
Ahora que estoy vivo
Y no una conmovedora serenata
Cuando yo muera.

Prefiero me dediques una leve plegaria
Ahora que estoy vivo
Y no un político epitafio sobre mi tumba
Cuando yo muera.

Prefiero disfrutar de los más mínimos detalles
Ahora que estoy vivo
Y no de grandes manifestaciones
Cuando yo muera.

Prefiero Escucharte un poco nervioso (a) diciendo lo que sientes por mí, ahora que estoy vivo,
Y no un gran lamento porque no lo dijiste
a tiempo, y ahora estoy muerto.

Fuente: Internet

ALCANZAR

Si quieres tener el mar,
contémplalo,
y abre tus manos en sus aguas
y todo el mar estará en ellas...;
porque si cierras tus manos
para retenerlo,
se quedarán vacías.

Si quieres tener un amigo peregrino,
déjalo marchar y lo tendrás...;
porque si lo retienes para poseerlo,
lo estarás perdiendo,
y tendrás un prisionero.

Si quieres tener el viento,
extiende tus brazos y abre tus manos
y todo el viento será tuyo...;
porque si quieres retenerlo
te quedarás sin nada.

Si quieres tener a tu hijo,
déjalo crecer,
déjalo partir, y que se aleje,
y lo tendrás maduro a su regreso...;
porque si lo retienes poseído
lo pierdes para siempre.

Si quieres tener el sol
y gozar de su luz maravillosa,
abre los ojos y contempla...;
porque si los cierras
para retener la luz que ya alcanzaste,
te quedarás a oscuras.

Si quieres vivir el gozo de tener,
libérate de la manía de poseer y retener.
Goza de la mariposa que revolotea,
goza del río que corre huidizo,
goza de la flor que se abre cara al cielo...;
goza teniendo todo
sin poseerlo... sin retenerlo.

¡Sólo así gozarás de la vida,
sabiendo que la tienes sin poseerla,
dejándola correr sin retenerla!

"El tiempo no es algo que pueda volver hacia atrás; por lo tanto, debes cultivar tu propio jardín y decorar tu alma, en vez de esperar que alguien te traiga flores"

INAUGURACIÓN DE LA BODEGA # 2 DE "ACEROS Y TUBULARES DE LA COSTA"

El día sábado 26 de noviembre del presente año se llevó a cabo la inauguración de la Bodega # 2 de **Aceros y Tubulares de la Costa,** propiedad del Sr. Benjamín Rodríguez.

Haciendo el tradicional corte de listón Valeria de 7 años y Daniela de 3 años (hijas del dueño).

El evento comenzó a la 1:30 p. m., asistiendo un aproximado de 200 personas; a las 2:00 p. m. se hizo el tradicional corte de listón, que estuvo a cargo de las niñas Valeria de 7 años y Daniela de 3 años (hijas del dueño); posteriormente se pasó a la bendición del local por el padre Guadalupe García.

Personas invitadas a la inauguración.

El padre Guadalupe García, en la bendición del local.

Se prosiguió dando la bienvenida a todas las personas asistentes, proveedores, clientes, familiares y personal que labora en dicha empresa.

Posteriormente empezaron las entrevistas: al dueño, a las encargadas del Área Administrativa, al encargado de Área de Ventas, al Gerente de Logística y Almacén, y al Gerente de la Sucursal de Autlán.

El señor **Benjamín Rodríguez (dueño)** dio una breve explicación de la Historia de la Empresa: "Inició actividades en 1994 con 3 empleados y un vehículo repartidor en un área de 400 metros cuadrados; actualmente a 11 años, se cuenta con más de 30 empleados laborando, más de 10 vehículos repartidores, un área de almacén bajo techo, con grúa, en un área de 2,000 metros cuadrados, y 1,000 metros cuadrados al aire libre, una sucursal en El Grullo y otra en Autlán; además, en Enero se inaugura una más en Unión de Tula, todo gracias a la preferencia y gran apoyo recibido de nuestros clientes y proveedores, así como el entusiasmo del grupo de trabajo que integra nuestra empresa.

Nuestro objetivo es comercializar y distribuir productos para construcción, industria y el campo, principalmente de acero, que lleguen a la región con los precios más bajos y de la mejor calidad.

Otro de nuestros objetivos es ser líderes regionales y satisfacer al máximo las necesidades y expectativas de nuestros clientes, superando día a día cualquier otra opción existente en el mercado.

El motivo de este evento fue la inauguración de esta Bodega # 2, mostrar a nuestros clientes, proveedores y amigos las nuevas instalaciones que gracias a su valioso apoyo hemos construido, con la finalidad de seguir dando buen y cada día mejor servicio para ellos".

Entrevistas al personal

Ma. Concepción Navarro (Área Administrativa); "Pertenezco al Área Administrativa, específicamente pago a proveedores, a quienes agradezco su atención y apoyo al brindarnos plazos de crédito, ya que gracias a esto, de la misma manera nosotros podemos dar un mejor servicio a nuestros clientes ofreciéndoles créditos accesibles que les faciliten adquirir los productos que necesitan, ya sea para su consumo o distribución".

Karla Arreola (Área Administrativa); "También estoy en el departamento Administrativo; mis labores principales son: revisión general de documentos, tanto de la matriz como sucursales, y el control de gastos internos".

Jorge Anguiano (Área de Ventas); "Soy Gerente de Ventas foráneo; mi zona de cobertura abarca de Tomatlán - Ciuatlán a Melaque - Tecolotlán y de Talpa - Mascota a Tolimán. tengo contacto directo con mis clientes, que aproximadamente son 120, casi en su totalidad mayoristas; los productos que más nos consumen son viga, varilla, castillos, alambrón, alambre recocido en lo que se refiere al material para construcción y productos para el herrero; PTR, Soleras Ángulos y Cuadrados, por mencionar algunos".

Luis Ernesto Beas (Gerente de Logística y Almacén), "Mi trabajo es administrar de la mejor manera todo lo que se refiere a los almacenes: orden del material, recepción de mercancía, distribución de actividades de las personas que colaboran en esta área, así como analizar cada día los pedidos de nuestros clientes, tanto foráneos como locales, para programar las rutas de manera que no se deje de dar buen y rápido servicio a nuestros clientes".

El Sr. Benjamín Rodríguez con su hija.

El propietario Benjamín Rodríguez, conviviendo con los invitados.

Se dio el agradecimiento a todos los proveedores presentes: REGIOPYTSA, HALCÓN ALUMINIO, ACEROS COREY, ITAÚSA, VILLACERO, ACEROS Y PERFILES SAMAR, CERRADURAS Y CANDADOS PHILLIPS, DE ACERO, GALVAK, GRUPO COLLADO, HYLSA, LÁMINA DESPLEGADA, NACIONAL DEACERO, HECORT Y TUBO DECORADO.

Amenizó el **Tamborazo Puro Grullo.**

Se rifaron diferentes premios; algunos de los ganadores fueron: el Sr. Gustavo Camacho de Casimiro Castillo (un modular), Oscar Zamora de El Grullo (un vale por 10% de descuento en una compra), el Sr. Abel Galindo de la Ciénega (un DVD), Rubén Zamora de El Grullo (un DVD), y más premios, éstos solo fueron algunos.

Y para finalizar, algunas personas estuvieron cantando con el **Tamborazo Puro Grullo**.

¡Felicidades! Que el éxito sea mayor en el 2006.

ITAPSA GALVATEJA belleza que perdura Forjacero DecorSteel BARANDALES DEACERO Hylsa CONCRE PANEL CERRADURAS PHILLIPS CANDADOS HECORT GALVAK

HIJOS AUSENTES PRESENTES

LA HUMILDAD ES LA MADRE DE TODAS LAS VIRTUDES.

Por: Alfredo Salgado G.

Si posees todas las virtudes excepto la humildad, serás un ser humano virtuoso arrogante de sus virtudes. Sin embargo, si eres virtuoso y humilde, serás una encarnación de lo divino. (Dadi Janki)

Un mes más en el que cordialmente los saludamos a través de EXPRESIÓN. En esta edición iniciamos un nuevo tema, con el propósito de que nuestros amigos y paisanos tengan una idea más clara y verídica de lo que significa "EMIGRAR A LOS ESTADOS UNIDOS". Lo hemos titulado:

TESTIMONIOS Y LOGROS DE UN EMIGRANTE

De manera breve les voy a relatar. Fue a finales del año de 1984 cuando tomamos la decisión de viajar por primera vez a los Estados Unidos (mi esposa, mi pequeño hijo y un servidor); sin temor a equivocarme, nos motivó a hacerlo lo que, creo, mueve a la mayoría de nuestros paisanos; el mejorar económicamente de manera más rápida que en nuestro País. En nuestro caso particular, construir nuestra casita más rápidamente.

Pedí un permiso de tres meses en la empresa donde yo trabajaba, los cuales me parecieron tres anos en los Estados Unidos; llegamos con familiares con la promesa de que íbamos a tener un trabajo y lugar dónde asistirnos seguros, pero como dice el dicho, "el muerto y el arrimado a los tres días apestan": al primer mes fuimos corridos, la primera de las dos veces que vivimos esa amarga pero fortalecedora experiencia… Sí logramos trabajar y hacer un pequeño ahorro, pero a costa de fuertes sacrificios. Regresamos a nuestro El Grullo después de esos tres meses, contentos por nuestro ahorro, asimilando esa experiencia que, aunque vivimos cosas negativas, también aprendimos cosas muy positivas.

En octubre de 1987, por conflictos internos que vivían los directivos y mi querida y siempre recordada Gerente de la Empresa donde seguía trabajando, decidí renunciar a la misma y volvimos a los Estados Unidos. En esta ocasión iniciamos nuestra estancia en este país, compartiendo un departamento de dos recámaras con otros dos matrimonios y tres personas solteras más 5 niños de las tres parejas que ahí vivíamos, todo este sacrificio fue con el fin de compartir los gastos de renta y comida, que son muy caros en los Estados Unidos. Esto fue por un periodo de 6 meses, en los cuales, trabajando arduamente, logramos juntar un ahorro para poder pagar el depósito y el primer mes de un departamento, y decidimos rentarlo y cambiarnos dos matrimonios, pero ya era un departamento más grande y de dos recámaras amplias. Continuamos viviendo en ese departamento por alrededor de otros dos años y medio, en los cuales vivimos más experiencias difíciles, tales como: Dar hospedaje a otros familiares y después salir con dificultades, la inseguridad en cuanto a tu vida y tus pertenencias (por cierto que en ese departamento, por tratar de robarme, me golpearon unos negros), el vivir encerrados en tu propia casa por temor a la migra, etc., etc... En forma breve, así fue como pasamos esos tres años en los Estados Unidos, y en esta ocasión logramos llevarnos una camioneta (que por cierto todavía conservo, aunque esté viejita), llena de muchos artículos diferentes, y sí logramos levantar un poco más nuestra casa, que seguía siendo nuestro objetivo.

En nuestro querido El Grullo nos volvieron a invitar a la misma Empresa donde trabajábamos antes y lo hicimos por otros 10 años más. Dejé la empresa nuevamente por problemas de políticas en el año 2000, y por salud propia y de muchas gentes decidí volver a los Estados Unidos en mayo del 2001, fecha desde la cual nos encontramos en este país (por supuesto que no hemos dejado de visitar a El Grullo cada año). En esta ocasión llegamos con mayor conocimiento y ubicación, por lo que inmediatamente, en cuanto mis clientes (de una pequeña compañía de Pintura de Residencias) se enteraron de mi regreso, empezaron a contratarnos y hasta la fecha, Gracias a Dios, nos siguen procurando. En esta vez pedimos posada a una cuñada, a quien le agradezco su hospitalidad por alrededor de 8 meses, claro, siempre pagando lo correspondiente por renta y comida (en Estados Unidos es inevitable pagar por tu sostenimiento) Después, uno de mis clientes nos ofreció en renta un pequeño estudio, el cual está ubicado en una de las mejores áreas residenciales de la Cd. de Long Beach, Ca., donde hemos vivido muy contentos y tranquilos por alrededor de 3 años y medio, tiempo durante el cual también hemos vivido experiencias, pero en esta ocasión han sido más positivas, a excepción de un accidente en el que perdimos nuestro carro y toda la herramienta de trabajo (y todo por no haber tenido licencia de California, misma que hoy la tenemos), pero Gracias a Dios salimos sanos y salvos de este percance; el tener que separarnos cada seis meses de nuestros hijos, por cuestión de sus estudios, y unas que otras pequeñas fricciones familiares y de trabajo.

Gracias a Dios en cuanto a trabajo nunca hemos batallado, creo que es porque nos gusta hacerlo. Habiendo trabajo hay Dólares, pero al principio cuesta acomodarse, primero hay que transportarse en autobús o a pie y poco a poco se hace uno de sus vehículos, uno para trabajar y uno para salir; ésa es la ventaja de los Estados Unidos, que trabajando en poco tiempo vives cómodamente y comes bien, siempre y cuando sepas cuidar y organizar el fruto de tu trabajo. Hoy y siempre le doy gracias a Dios porque a pesar de todas las experiencias negativas que hemos vivido, SIEMPRE NOS HA LLENADO DE SUS BENDICIONES Y AMOR.

Cabe mencionar que en nuestro caso NO SUFRIMOS LA AMARGA Y DIFÍCIL EXPERIENCIA DE PASAR POR EL CERRO, POR EL RÍO O POR EL DESIERTO, situación que ha cobrado miles de víctimas. Por eso, amigo paisano, cuando tengas la determinación de irte a los Estados Unidos, analízalo detenidamente, y si lo haces hazlo con la mentalidad de enfrentar todo lo que sea necesario para lograrlo, PERO NUNCA ARRIESGUES TU VIDA. *Tu vida vale más que todos los Dólares que tiene Estados Unidos* ¡Cuídala y Vívela FELIZ!

¿Quieres tú, amigo Grullense que vives en los Estados Unidos, compartir con todos tus paisanos tus TESTIMONIOS Y LOGROS DE UN EMIGRANTE? Envíanoslo a nuestros correos electrónicos: alsaga01@univision.com o alsaga_01@hotmail.com o si lo prefieres escríbenos a la siguiente Dirección:

José Alfredo Salgado
4160 Country Club Dr.
Long Beach Ca. 90807

Hasta la próxima y mis mejores deseos para todos, en donde quiera que ustedes se encuentren. Que Dios los Bendiga.

Recuerdos del baile de los Ausentes

¿Necesita un Mofle su Auto?

MOFLES DEL SUR

Le ofrecemos mofles originales, universales, de acero inoxidable, empaques, soldadura con gas argón y autógenas, ¡contamos con productos de calidad y al mejor precio! Estamos a sus órdenes en (*circunvalación No. 6* El Grullo Jal.

DE LUNES A VIERNES DE 9:00 A 14:00 Y DE 16:00 A 19:00 HRS.

LE ATENDEMOS CON GUSTO
SUS PROPIETARIOS:
JORGE SARAY G. Y FAMILIA

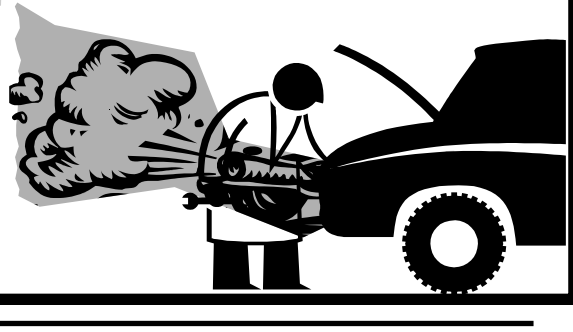

Imprenta El Grullo

2º Informe...

(Viene de la página 1)

"Ciudadanos grullenses: Solo se puede luchar por aquello que se quiere, se quiere lo que se respeta y se respeta lo que se conoce; un servidor ha querido y respetado a El Grullo porque lo conoce, y lo conoce muy bien; he sido celoso como me he conducido para con todos y cada uno de los grullenses, porque estoy seguro que todos queremos lo mejor, siempre con absoluto respeto, honestidad y franqueza, juntando siempre la unidad ciudadana, nunca sembrando discordias, provocando división y ofensas, porque con este comportamiento no se puede promover el desarrollo de un municipio. Vivimos en un estado de derecho, en donde existen leyes y reglamentos, normas y reglas a las que todos debemos de ajustarnos y acatar; en donde estoy siempre seguro en brindar el interés federal sobre el particular; en donde no se puede quedar bien con todos porque quedaría mal con todos, y en donde se tienen diferencias; solamente les pido la oportunidad de dialogar. El próximo año son tiempos de elecciones, de ejercer libremente su sufragio efectivo; las contiendas políticas fortalecen la democracia, y ésta, la competitividad en el trabajo del servidor público, cada día más eficiente, capaz, responsable y justo; y en donde ganará nuestra civilidad política, pues en la competencia está la excelencia. Amigos, trabajar por esta tierra que nos vio nacer, es un honor y lo hago con mucho coraje, pasión y responsabilidad; necesito de todos para rendir buenas cuentas, yo tengo mucho coraje y quiero mucho a El Grullo; en política, el tiempo es el mejor juez.

Al personal del DIF municipal, agua potable, funcionarios públicos y a todos los que integran esta administración 2004 - 2006, pero sobre todo a ustedes, compañeros regidores, síndico, gracias por su apoyo y comprensión, si hay algún reconocimiento es para todos ustedes; después de 5 años de encabezar en dos periodos una administración municipal, conviviendo directamente y personalmente con todos y cada uno de los ciudadanos que así nos lo permiten, resulta muy difícil tomar decisiones que se deban tomar, sobre todo, porque éstas muchas veces no son tan populares como algunos ciudadanos quisieran. A este Ayuntamiento que me honro en presidir lo inició un gran número de ciudadanos que confiaron en nuestra honestidad, experiencia y capacidad, tengan la seguridad que no los vamos a defraudar. Para concluir, le reconozco y agradezco a mi padre, hermana, a ti Teresa y a mis hijos por su apoyo en los momentos más difíciles; ustedes saben mi vocación de servir y mi pasión por el engrandecimiento de El Grullo, porque al final de cuentas por ellos estamos donde estamos y serán siempre ellos la razón de nuestro existir. Les deseo a todos lo mejor para el próximo año 2006, a todos muchas gracias por su atención y por estar aquí con nosotros, muchas gracias y buenas noches".

El Lic. Arturo Esqueda Román, representante personal del Lic. Francisco Javier Ramírez Acuña, Gobernador Constitucional del Estado de Jalisco, dirigió a los asistentes estas palabras: "Buenas noches, Sr. Presidente Ing. Antonio Mendoza Olivares, señores regidores, Sra. Síndico: No cabe duda que es el trabajo colectivo el que nos está permitiendo avanzar en el proyecto de Jalisco que todos queremos para nuestras familias. Reciban el reconocimiento del Gobernador Francisco Javier Ramírez Acuña; felicidades a todos los habitantes de El Grullo por el trabajo que han desempeñado cada quién desde sus

El informe completo del Sr. Presidente Antonio Mendoza Olivares lo puede ver en la siguiente página de internet: www.elgrullo.gob.mx

ENCUENTRO DEPORTIVO 2005 AJIEMS

Por: Néstor Daniel Santos F.

Con un gran nivel de organización, El Bachillerato Tecnológico de El Grullo recibió a 5 planteles procedentes de Guadalajara y Lagos de Moreno que visitaron nuestra ciudad para participar en el Encuentro Deportivo 2005 AJIEMS el pasado 26 de noviembre, el cual se llevó a cabo en las instalaciones de la Unidad Deportiva.

La Prepa Católica, miembro de la importante Asociación Jalisciense de Instituciones de Educación Media Superior, se dio a la tarea de preparar este evento deportivo, y 5 instituciones (Colegio Inglés Hidalgo, Centro de Desarrollo Integral Arboledas, Colegio La Paz, Universidad Autónoma de Guadalajara y la Preparatoria Orientación Lagos de Moreno) respondieron a la convocatoria.

Las delegaciones llegaron a El Grullo el viernes 25 y se les ofreció una bienvenida luego de haber sido recibidos por los alumnos que los hospedarían en sus hogares, lo que fue una gran muestra de cordialidad y hospitalidad de parte de los anfitriones, fomentando aún más la convivencia sana entre los jóvenes.

La bienvenida fue en el casino El Relicario. Ahí, los cerca de 100 jóvenes visitantes disfrutaron de una cena y música, que fue subiendo de tono hasta hacer bailar a prácticamente todos los asistentes.

El Sábado 26, a las 9:30 de la mañana, dio inicio la ceremonia de inauguración. Luego del desfile de las delegaciones, se rindieron honores a la bandera y se presentó la porra del BTG. Acto seguido, René García Espinoza, presidente de la Sociedad de Alumnos, dirigió palabras de bienvenida a los visitantes, resaltando en su mensaje la necesidad de hacer deporte para hacer frente a problemas como la drogadicción. Al terminar, cedió la palabra al Lic. Rubén Figueroa Zepeda, director de la institución anfitriona, el cual, a las 9:50 de la mañana, declaró inaugurado el encuentro.

Las disciplinas en las que se compitió fueron Fútbol varonil y femenil, y Básquetbol varonil. Y luego de emocionantes encuentros resultaron vencedores el Bachillerato Tecnológico de El Grullo en Fútbol femenil y Básquetbol varonil, y la Universidad Autónoma de Guadalajara, que enfrentó en la final a la selección anfitriona, en Fútbol varonil.

Al final, se despidió a los visitantes con una comida en el casino La Quinta, no sin antes intercambiar buenos deseos, teléfonos y direcciones, y la posibilidad de la revancha deportiva.

Fair Robles Rosas (fotos)

50 ANIVERSARIO DE LA CAJA POPULAR "AGUSTÍN DE ITURBIDE"

El 26 de Noviembre de 2005 se llevó a cabo la celebración de los **50 AÑOS DE LA CAJA POPULAR "AGUSTÍN DE ITURBIDE"** A las 17:00 hrs. se celebró la Misa de Acción de Gracias, acompañando los tres tenores mexicanos: "Venimos a dar gracias a Dios por este gran acontecimiento, el Rey del Universo ha concedido que nuestra Caja Popular "Agustín de Iturbide" festeje 50 años de servicio, de trabajo y compromiso con Dios y con el pueblo, por este motivo nos presentamos alabando y glorificando a Dios", Al concluir la Misa se pidió los acompañaran para hacer la develación de la placa, en donde el Sr. Alfredo Murillo dirigió unas palabras: "A nombre de los socios, directivos y ejecutivos de la Caja Popular "Agustín de Iturbide", agradecemos a ustedes que nos acompañan en este momento trascendental dentro de la historia de nuestra cooperativa; en estos **50 años,** se hará una develación de una placa con motivo de esta fecha tan memorable; para iniciar este acto de develación voy a pedir al Arq. Rafael Rosas Aréchiga, Presidente del Consejo de Finanzas, haga uso de la palabra y dirija un mensaje a los asistentes".

¿Qué sería de El Grullo sin el Cooperativismo? ¡Felicidades! por esos cincuenta años

1955 - 2005 Cincuenta años de Cooperativismo en El Grullo queda esta placa en nuestro Jardín Municipal Ramón Corona, para la eternidad frente al Templo de Sta. María de Gpe.

Rafael Rosas Aréchiga: "Bunas tardes a todos Me ha tocado a mí, en nombre de nuestra institución develar una placa a todo el pueblo de El Grullo como muestra de agradecimiento por todo ese trabajo alrededor del cooperativismo; pido a nuestro Presidente Municipal, como representante de todos, la exhiba a nombre de todo el pueblo, que la devele para que quede una muestra de agradecimiento hoy que festejamos **50 años** de haber nacido; Sr. presidente Municipal háganos el favor de develar la placa a nombre de El Grullo".

Antonio Mendoza Olivares: "Primero quiero agradecer a la Caja Popular, a su gerente, el dentista Ramiro Barragán, al Consejo de Administración y a todos sus socios, esta invitación que me han hecho; con mucho gusto acudimos el día de hoy a estos importantes **50 años** de cooperativismo aquí en El Grullo, exhibo esta placa conmemorativa por este trabajo que han hecho todas las familias grullenses a lo largo de estos años. Muchas felicidades a todos ustedes".

Rafael Rosas Aréchiga, le da lectura: "La Caja Popular "Agustín de Iturbide" rinde homenaje al pueblo de El Grullo por haber hecho germinar y dar frutos a la semilla del cooperativismo sembrada por nuestra institución hace **50 años** entre sus pobladores El Grullo, Jalisco, a noviembre de 2005. Muchas gracias Sr. Presidente".

De esta manera se llevó a cabo la develación de la placa, se agradeció al Presidente Municipal Antonio Mendoza Olivares por haberlos acompañado, y se invitó a todos a trasladarse a la explanada para continuar con este gran evento de el **50 Aniversario.**

Para dar inicio a la auténtica noche mexicana del **50 Aniversario** se pidió un gran aplauso para recibir al Internacional "Mariachi Grullense".

Posteriormente se realizó la gran presentación de los tres tenores mexicanos: Valente Pastor, Humberto Cravioto y Alberto Ángel "El Cuervo".

Haciendo honor a un pueblo globero y Cooperativista, estuvo este enorme globo visto desde cualquier ángulo de nuestra ciudad anunciando la celebración de los cincuenta años de una institución pionera a nivel nacional, ya que el Cooperativismo en nuestra nación no rebasa los cincuenta y cuatro año de su existencia. Un reconocimiento a su líder fundador el Sr. Don Manuel Negrete Mancilla.

Conferencistas de talla internacional en celebración del 50 Aniversario como el Colombiano .....

Así mismo el Sr. Jesús Anguiano.

La gran sorpresa, los niños exploradores de cantores muy bien ataviados y entonados interpretando el Himno de la Cooperación de entre otras, enchinando de orgullo principalmente a sus progenitores y a los ahí presentes, un ejemplo y un valuarte de éxito para el futuro de esta gran Institución, que no se ha apartado de las bases del Cooperativismo como lo es le Educación Cooperativa.

De lujo por primera vez en nuestra Regiones Sierra de Amula y Costa Sur los tres tenores mexicanos: "Valente Pastor, Alberto Ángel "El Cuervo" y Humberto Cravioto".

EL BARRIO DE LA ALAMEDA

Por: José León Álvarez. *(4 de 7)*

Menciona Dn. Hilario que la compra del terrero del Casco de la Hacienda se tuvo que hacer por unos 40 vecinos pobres, porque la Sociedad Mutualista no tenía personería jurídica para adquirir bienes raíces y, además, no tenía fondos.

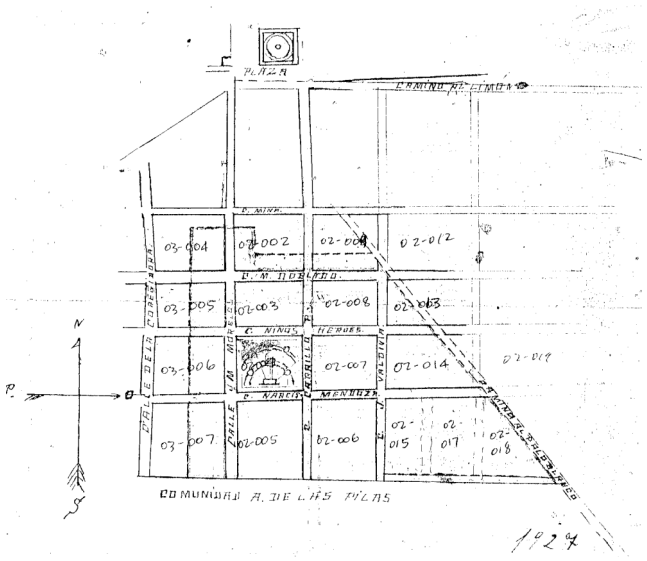

Plano de El Grullo, Jal. en 1927, levantado por el Sr. Hilario Álvarez Velasco. Nota: cabe señalar que a fines de los cuarentas fueron cambiados algunos nombres de calles, como la Niños Héroes.

Es una aseveración adecuada para el momento que se vivía en la fecha de la inauguración de La Alameda, pero la realidad que vivió el nacimiento del barrio fue más complicada de lo que apunta Dn. Hilario, pues el compromiso para la adquisición del terreno coincide con el recrudecimiento de las disposiciones gubernamentales para regular el culto religioso, y siendo la Mutualista de inclinación católica, como su mismo nombre lo indica, comedidamente se le solicitó que interrumpiera su funcionamiento, y al no permitírsele la subsistencia, los mutualistas que pudieron reunirse, otorgan amplios poderes a Dn. Hilario Álvarez para que continuara con los trámites para llevar a cabo el proyecto.

El Acta de esa reunión llevada a cabo el día 7 de junio de 1926, establece las facultades otorgadas, las condiciones y precio a que deben venderse los lotes, etc., pero a fin de tener una idea más completa del asunto, se considera conveniente transcribir dicha Acta:

"Los que suscribimos, vecinos de este lugar, mayores de edad, hábiles para contratar y comprometerse, en pleno uso de nuestras facultades, declaramos por la presente, que constituimos al Sr. Hilario Álvarez nuestro representante para la compra de un lote de terreno ubicado en la fracción primera de la Hacienda de El Grullo, y que es propiedad del Sr. Dn. Jesús R. Zepeda, el cual terreno tiene un área de cuatro yuntas de sembradura (1) aproximadamente, con linderos conocidos.

Al hacer la presente declaración, investimos al referido Sr. Álvarez de amplias facultades para que gestione ante quien corresponda, todo lo conducente a la compra, manifestación, traspaso de dominio y demás actos judiciales y extrajudiciales. Lo autorizamos a la vez para que expida toda clase de documentos, se procure crédito si fuera necesario, con garantía del mismo terreno, en el concepto de que el terreno aludido se destinará al fraccionamiento tan luego como pase esta temporada de las aguas y se levante la cosecha.

Se le autoriza para que levante la barda de adobe convenida con el Sr. Zepeda y para que proceda a perforar un pozo artesiano; en caso de haber brote, para que adquiera una bomba centrífuga o cualquier otro aparato extractor de agua, debiendo salir todos los gastos de la venta de lotes que se hiciere.

Se le faculta para entrar en inteligencias con el Síndico del H. Ayuntamiento cuando se trate de la apertura o prolongación de calles.

El Sr. Hilario Álvarez contrae la obligación de levantar plano, procurar que se cultive el terreno en la estación de lluvias, cuidar y administrar todo cuanto se refiera a este asunto.

Recibirá como gratificación un centavo de cada metro cuadrado que venda mientras no termine el fraccionamiento.

Nombramos auxiliares del Sr. Álvarez a los Sres. Nicolás Gaytán y Magdaleno Flores para que todos sus actos los ejecute de acuerdo con los mencionados señores y les dé cuenta de las combinaciones que haga para el cumplimiento de su comisión.

Declaramos que individualmente solo tenemos derecho al lote que paguemos a razón de seis centavos metro cuadrado, debiendo dar para el día 25 de este mes la mitad del valor del lote que deseamos adquirir en propiedad y la otra mitad para el día último de enero de 1927.

El sobrante que hubiere de terreno, apartando una manzana para casa del Sindicato Obrero Católico, se venderá quedando su valor para la construcción de la misma y si hubiere más sobrante, se establecerá una pequeña granja.

Cada seis meses dará cuenta Álvarez a los suscritos reunidos en sesión, de su gestión administrativa.

Solo los suscritos tienen voz y voto en las asambleas.

Para que conste firmamos los presentes.

En El Grullo a 7 de junio de 1926."

Sigue la firma autógrafa de 25 personas, cuyos nombres son legibles la mayoría:

Sabino R. Barragán, Casimiro Villaseñor, Josito (¿) Villaseñor, Ildefonso Ruiz (¿) Mauro Vázquez, J. Matilde Flores, Tarcisio Santillán, Felipe Flores, Jesús Valera, Justiniano Carrillo, Faustino Morales, Basilio Flores, Herminio Díaz, Juan Franco, Santiago Barragán, Juan Rodríguez, Genovevo Flores, Valentín Gaytán, Honorato R. González, Francisco Anguiano, Eutimio D. Covarrubias, J. Carmen Guerrero, Magdaleno Flores, José G. Enciso.

(1) Al término "una Yunta" se le conocía, por el rumbo de El Grullo, al terreno que podía cultivar en una temporada de lluvias una yunta de bueyes, y esa superficie eran cuatro hectáreas.

Continuará...

A LA OPINIÓN PUBLICA

Por: Pedro Guerrero Cuevas.

Muy queridos lectores de Expresión: Su servidor y amigo Pedro Guerrero Cuevas, con domicilio en la calle Leona Vicario #58 de esta ciudad, casado y padre de 5 hijos, de profesión maestro de educación secundaria actualmente jubilado, cuyos antecedentes penales, civiles, sociales, morales y laborales son de sobra conocidos, con una trayectoria limpia y decorosa y con un honesto modo de vivir dedicado al negocio de bienes raíces, por medio de este importante periódico y agradeciendo el espacio que amablemente se me brinda, quiero aprovecharlo para dar a conocer y hacer de la opinión pública hechos que agravian, demeritan y denigran la integridad de mi persona ya que mi nombre ha sido usurpado por un ruin y despreciable individuo carente de valor civil y falto de pantalones con el fin de denunciar ante el Gobierno del Estado y Dependencias oficiales supuestos actos de corrupción de algunos servidores y funcionarios públicos. Este tipo, vil y descaradamente, con todo el cinismo del mundo inventó un correo electrónico con todos mis datos, excepto mi firma, el que ha usado en varias ocasiones, lo cual denigra y daña mi imagen y reputación ante la sociedad grullense y principalmente me pone en evidencia con las personas que señala, a quienes respeto incondicionalmente.

El día 17 de agosto de 2004, por medio del correo peguepe@yahoo.com.mx, este canalla presenta una queja en contra del C. Presidente Municipal de esta ciudad, Ing. Antonio Mendoza Olivares, y del Delegado de la Región "Sierra de Amula" de la Secretaria de Vialidad y Transporte, en el que manifiesta acusaciones que por respeto me reservo mencionar, acuse de recibos No. CASE/3094/04-C de fecha 21/06/04 y CASE/4202/04-C de fecha 18/08/04 enviados a mi persona por la Lic. Rosa Macías González, Directora de Atención Ciudadana del Gobierno del Estado de Jalisco, cuyos oficios obran en mi poder, mismos que contesté negando los hechos y de los cuales se presentó disculpas tanto al Presidente Municipal como al Delegado Regional de Tránsito por parte del Gobierno del Estado, a petición mía y por no haber sido yo, como Dios es testigo.

No obstante, este descastado usurpador, nuevamente el día 5 de octubre del mismo año, agarrándome de su puerquito, vuelve a dirigirse al Director de Atención Ciudadana del Gobierno del Estado y por el mismo medio, ahora para presentar queja en contra del Lic. César Uribe Vázquez, hijo del Notario Público No. 1 de Autlán, Jal., para hacerle acusaciones de actos que también me reservo por respeto a su persona, cosa que a mí en lo particular ni me importa ni me afecta en lo más mínimo y que, por lo tanto, soy respetuoso de su honorable y digna persona, la que ni siquiera tengo el gusto de conocer, por lo que no tengo motivos en su contra para perjudicarlo o demeritar una labor tan loable como es la suya.

De vez en cuando escribo un artículo en Expresión, titulado "Semblanza Ciudadana", en el que hago un panorama de algo que, a todos nos consta, anda mal en nuestro pueblo; no soy de los que tiran la piedra y esconden la mano y tengo el valor civil de sostener y afrontar responsabilidades de lo que digo y hago, por esa razón me siento impotente por no saber quién es este cobarde que se esconde en mi persona, tal vez por no tener lo que a todo hombre nos identifica, pero a la vez me halaga su actitud porque sin duda me tiene en un pedestal y reconoce en mí grandes cualidades, atributos y virtudes de los que carece su devaluada persona y se siente realizado sintiéndose ser yo. Le hago saber a este cobarde que el día 8 de diciembre de 2005 presenté una denuncia formal en su contra ante la Procuraduría General de Justicia del Estado, quien se encargará de hacer las averiguaciones pertinentes hasta dar con él para proceder legalmente y fincarle responsabilidades penales por los hechos narrados.

Para terminar, queridos lectores, pongo a su disposición mi humilde persona para que investiguen de mí lo que deseen y escudriñen, si es preciso hasta con lupa, todo el ámbito de mi vida y quehacer diario y me juzguen de acuerdo a mi trayectoria, y si encuentran algo que empañe mi imagen, les autorizo para que lo publiquen por cualquier medio, siempre y cuando lo sustenten y firmen.

Lo dejo a consideración de todos y gracias por brindarle su amble atención y dedicarle parte de su preciado tiempo a este espacio.

Así es mi rancho

Transparencia navideña

Por Alejandro Solares

La transparencia ha llegado, y llegó bailando cha-cha-chá, podrían decir muchos políticos y actores diversos en la entidad con el reciente caso de "opacidad" que entabla el gobierno del Estado contra el Instituto de Transparencia e Información del Estado (ITEI para reducirla).

Aunque es bien conocido que al habitante de Casa Jalisco no le pareció mucho eso de que Augusto Valencia (Presidente del ITEI) le haya puesto una denuncia penal por incumplimiento a ley y la responsabilidad que tiene, como funcionario público, de llevarla a efecto.

No es raro ver que los gobernantes se pasen por el arco del triunfo (o del milenio) las recomendaciones que van en contra de su actuar normal (o lo que ellos creen normal), pero es muy fácil que se les olvide que son y siempre serán EMPLEADOS DE LOS CIUDADANOS. Digo, para eso les pagamos, para que hagan las cosas y nos digan cómo las hicieron, no que nos echen circo y cuento de lo que les preguntamos.

Todo este borlote llega a mí para hacerme una sencilla pregunta: ¿y la transparencia en el municipio, qué? Usted más que nadie debe de saber quiénes ya se andan "candidateando" en el distrito como posibles gallos y monumentos a la democracia, como nuestros próximos salvadores ante el cruel embate de la injusticia, la nómina y agandalle político. ¿Pero sí sabe cuánto gana su presidente? ¿Cómo licitaron la obra de su cuadra o calle? ¿Por qué los regidores no sesionan o no tienen reunión de comisiones?

Como dijera la canción, a eso y muchas cosas más usted tiene derecho a saber en esta navidad. ¿Alguna vez ha pedido o siquiera medio conocer, cuánto es el presupuesto del ayuntamiento donde vive y en qué se lo gastan con números y todo? Porque sepa que la Ley de Transparencia y Acceso a la Información del Estado de Jalisco, le da derecho a que le den toda esa información, salvo los casos que tienen que ver con materia judicial o policial (donde va de por medio una investigación o averiguación previa), todo está permitido.

Recientemente, en un municipio de un Estado amigo (mío, pues los de Jalisco somos medio celosos con otros Estados), una persona solicitó información de cuánto se estaba gastando el ayuntamiento en papelería oficial al año. Increíblemente (a pesar del derrame de bilis que hizo el presidente en turno) tuvieron que darle la información desglosada al solicitante. Para que vea qué alcance puede tener esta ley, si la usamos con inteligencia.

Yo le recomiendo que si tiene dudas de cómo se licitó la obra fulana, o quiere saber cuánto se invierte en alcantarillado en su municipio al año, vaya y acérquese a su ayuntamiento con solicitud por escrito dirigida al presidente municipal o secretario general. Hágalo antes de que se vayan a campaña, porque se le van a pelar y luego se van a hacer patos.

La información es poder, recita una máxima, y creo que es momento que los ciudadanos aprendamos a utilizar las herramientas que tenemos de nuestro lado. Ya no se vale el llorar y decir que "yo no sabía" o "nadie me había dicho...", las cosas se logran si se empeña en hacerlas, investiga y las realiza (suena redundante pero es real). Anímese, recuerde: LOS FUNCIONARIOS PÚBLICOS SON PAGADOS CON NUESTROS IMPUESTOS, nunca se le olvide eso. Dijera un cuate periodista: "somos un titipuchal de patroncitos, para tan pocos empleados..." si lo vemos desde ese punto de vista.

De entremés

Le deseo una muy feliz navidad y que el espectáculo post apocalíptico que es comprar regalos (realmente es un problemón, el aguinaldo no ajusta ni pa' la birria) no le llene la bilis, pero que sí la Navidad le llene de alegrías su casa, familia y cuanto gorrón le vaya a caer en su cantón.

O a mí, me dedico a disfrutar la familia, olvidar a los polacos (gracias por la tregua) y desearle una muy feliz navidad y cero devaluación sexenal.

Mentadas, felicitaciones o algo (por favor escriban): alejandrosolares@gmail.com

EXPOSICIÓN FOTOGRÁFICA

La Sociedad de Estudiantes Grullenses auspició una Exposición fotográfica e invitó a visitarla durante los días nueve y diez del presente en el salón de actos de la Caja Popular.

Constó de gran número de fotografías sobre diversos temas: retratos, paisajes, arreglos, etc. Siendo los expositores 4 alumnos de la Escuela de Artes Plásticas de la Universidad de Guadalajara. La señorita Teresa Michel V., nativa de esta ciudad, se contó entre ellos.

El fin único de esta exposición fue llevar cultura artística al pueblo, pues la entrada fue gratuita.

Tomado del Periódico El Informador en 1974

Posdata: a todos los compañeros ex segistas, favor de hacer llegar a esta redacción documentos, fotografías, anécdotas, etc., con el fin de enriquecer el baúl de los recuerdos.

PRESENCIA SOCIAL

TRADICIONAL DESFILE DE LA REVOLUCIÓN

Como cada año, el pasado domingo 20 de noviembre, cientos de estudiantes de nivel secundaria, preparatoria y superior se dieron cita desde muy temprano para celebrar un aniversario más de la Revolución Mexicana, con el ya tradicional desfile deportivo.

Con sus uniformes deportivos muy lucidores y muchas ganas de presentar sus mejores pasos y demostrar sus habilidades deportivas, recorrieron las principales calles de la ciudad, dejando impactados con su talento a la multitud de personas, niños y adultos, que acudieron a presenciar tan relevante festejo.

En este desfile, además, se contó con la participación de Protección Civil El Grullo y el camión de bomberos donado por la ciudad hermana de Kent, Washington.

"CONCIERTO PROGRAMADO PARAEL 1RO. DE ENERO".

Concierto programado para el día 1 de Enero de 2006 a las 20 horas en la Explanada del Jardín y es en Homenaje al Cap. de Fragata retirado Eduardo Ramírez Espinosa y al primer aniversario luctuoso de Juan Ramírez Rosas. El concierto, en su mayor parte está conformado por obras clásicas de Jazz, y participan miembros de la familia Ramírez,. así como Daniel Flores y otros músicos invitados de la Cd de México y de la Filarmónica de Jalisco. El concierto es con colaboración del H. Ayuntamiento de El Grullo, Jal.

Primera Parte:

2 Canciones para voz y piano:
Gracias a la vida M. Sosa
Come away with me N. Jones
Participan: Laura Miriam Ramírez Z. y Alejandro Villa Gómez.

Toccata para Piano Khachaturian Toca: Saira Rebeca Ramírez B.

3 Piezas para Jazz:
Habana. Kenny G.
Take Five P. Desmond
Samba pa ti C. Santana
Participan: Daniel Flores al sax, Alejandro al piano Hipólito Ramírez al bajo y Germán Ramírez a la batería.

INTERMEDIO

Segunda Parte:

Suite Para Flauta, Piano, Bajo y Batería: C. Boling.
1. Baroque en Blue
2. Sentimentale
3. Javanise
4. Fugace
5. Irlandaise
6. Versatile
7. Veloce

Participan: Francisco J. Ramírez a la Flauta, Alejandro al Piano, Hipólito al Bajo y Germán a la Batería.

RUBIO AGENCIA DE VIAJES
Un mundo a su servicio
IATA
AEROFLASH
Servicio de mensajería y Paquetería Navional e Internacional
U. Rosales # 349
Tel. 01 (321) 387-35-45
El Grullo, Jal.
Guadalupe Victoria # 67-B
Tel. 01 (317) 381-12-09
Autlán, Jal.
Boletos de autobús ETN y TAP a Tijuana, Mexicali, México, etc.
Boletos de Avión, Autobuses, Cruceros, Reservación de Hoteles, Paquetes Lunamieleros
Paquetes económicos a Cuba
Aceptamos tarjetas de crédito
VENTA DE BOLETOS DE AVIÓN DE TODAS LAS LÍNEAS.
ETN TAP AA AVIACSA American Airlines MEXICANA Delta Air Lines AEROMEXICO.
viajesrubio@msn.com

II GRAN CONCIERTO DE LOS VIERNES CULTURALES

A través de la Dirección de Cultura y el Maestro Alejandro Zermeño Ibarra, el pasado 25 de noviembre del presente año se llevó a cabo el **II Gran Concierto de los Viernes Culturales**, en la Parroquia Santa María de Guadalupe.

Iniciando a las 8:45 de la noche con la presentación del prestigiado cantante cubano **Maestro Enrique Suárez Masón** (bajo), acompañado por el pianista Maestro Alejandro Zermeño Ibarra.

ENRIQUE SUÁREZ MASÓN (Bajo)

El Sr. Enrique Suárez Masón

Enrique Suárez comenzó sus estudios de canto en Cuba con Margarita Horruitiner; posteriormente, estudió en Francia con L. Nubar y M. Bondi y en New Cork con T. Lomónaco. El resto de sus estudios musicales los realizó en el Conservatorio I. Cervantes, de la Habana, Cuba. Su repertorio de música cubana lo perfeccionó con R. Vega Caso y L. Ernesto Lecuona.

Es graduado de Arquitectura en la Universidad de la Habana. Ha recibido cursos de postgrados en Ciencias de Espectáculo, Dirección Escénica, Estética Ilustrada y otros en Madrid, España, en la Universidad Carlos III y la Real Escuela Superior de Arte Dramático.

Asistentes al concierto.

En 1970 obtuvo el Gran Premio del Concurso de Canto E. González Mantici y así obtuvo su debut operístico ese año en el Gran Teatro de la Habana en el rol "Angelotti" de "Tosca" de Puccini.

Se ha presentado en varios escenarios de América y Europa. Ha sido invitado a impartir cursos de canro en Conservatorios y Escuelas de México y Estados Unidos. Es profesor del Departamento de Música de la Universidad de Guadalajara. Actualmente elabora su tesis de Grado sobre la Enseñanza del Canto para concluir sus estudios.

SANTA MARIA DE GUADALUPE

12 de Diciembre

Un sábado de 1531 a principios de diciembre, un indio llamado Juan Diego, iba muy de madrugada del pueblo en que residía a la ciudad de México a asistir a clase de catecismo y a oír la Santa Misa. Al legar junto al cerro llamado Tepeyac amanecía y escuchó que le llamaban de arriba del cerro diciendo: "Juanito, Juan Dieguito

Él subió a la cumbre y vio a una Señora de sobrehumana belleza, cuyo vestido era brillante como el sol, la cual con palabras muy amables y atentas le dijo: "Juanito: el más pequeño de mis hijos, yo soy la siempre Virgen María, Madre del verdadero Dios, por quien se vive. Deseo vivamente que se me construya aquí un templo, para en él mostrar y prodigar todo mi amor, compasión, auxilio y defensa a todos los moradores de esta tierra y a todos los demás amadores míos que me invoquen y en Mí confíen. Vas donde el Señor Obispo y le manifiestas que deseo un templo en este llano. Anda y pon en ello todo tu esfuerzo".

El Acontecimiento Guadalupano es el portador de un doble alumbramiento: "el nacimiento a una patria mestiza y el nacimiento a la fe cristiana", de ahí su trascendencia e importancia en la vida de todos los que en éste pueblo hemos nacido. Creyentes o no creyentes, todos estamos abrigados en este maravilloso portento, pues desde los orígenes de nuestra nación Nuestra Niña y Madrecita Santa María de Guadalupe nos ha acompañado en todas nuestras gestas políticas, sociales y religiosas.

Las apariciones de nuestra Señora de Guadalupe, no son hechos que se han quedado en el pasado, sino más bien contribuyen para el presente y el futuro, no sólo de México, sino también del mundo entero. Es aquí donde toca nuestra responsabilidad de darlo a conocer, pues de reconocerse en el mundo entero esto permitiría la solución a los humanamente insolubles problemas que hoy enfrenta la humanidad toda. Pues no podemos olvidar, que nuestra Señora, reconcilió en su persona, el dramático choque provocado por el encuentro de mexicas y españoles.

Éste año 2005 festejamos 60 años de la capillita de la Virgen María, y como cada año todos los grullenses se dieron cita en el Cerrito para festejar tal acontecimiento, pudimos observar niños, jóvenes y adultos vestidos de inditos, algunos por gusto, otros por pagar alguna manda hecha, ese día casi todos visitan a la virgen, El Cerrito se llena de gente para llevar flores, rezarle a la virgen y después para tomarse fotos; y posteriormente disfrutar de el castillo de fuegos pirotécnicos.

VIRGEN DE GUADALUPE

Rezar 9 Aves Marías durante 9 días con vela encendida, pedir tres favores, uno económico y dos imposibles, el octavo día publicar; al noveno día dejar consumir la vela; aún sin tener fe se cumple.

Gracias Madre mía.

MECHL

La Zona 11 de Secundarias Generales se solidarizan a la pena que embarga a la familia Madera Godoy

Por el deceso de su Padre

J. Guadalupe Madera García

Descanse en paz que la fortaleza del Señor les de la pauta para seguir adelante

21 – Diciembre de 2005

Camas de MASAJE

6 Terapias Simultáneas

No Requiere Desvestirse

Toma tus Sesiones 1 + 2 + 3 + 4 + 5 = Masaje GRATIS

Tratamiento $200 pesos (promoción 5+1gratis)
Sesión $40 pesos

¡Pruévalo! General Anaya 73, Reserve al 387 3151

CONTEXTO HISTÓRICO A LA QUERENCIA Y VALLE DE EL GRULLO

Por: Jesús Negrete N.

"¡Las veredas quitarán, pero la querencia cuándo!" (Refrán popular)

I

En una sociedad con orden social, la compañera natural es la paz; y ¿qué es la paz? La paz es la tranquilidad del orden.

Es sintomático que, siendo El Grullo una simple congregación al nivel de Comisaría de Policía, un grupo de vecinos concientes, cuyos nombres conservamos y fueron: Ramón Ochoa, Juan y Maximino Vargas, Francisco Rosas, Donaciano y José Gómez, José Rosales y Benito Pimienta, promovieron y construyeron la primera cárcel pública, cuya ubicación fue donde hace escuadra y esquina el Portal Allende, teniendo posteriormente el nombre de una tienda: "El Puerto de Veracruz", y siendo actualmente negocio de zapatería el mismo lugar.

Digo que es sintomático, por los desórdenes sociales que surgen al calor del vino, ya que al concurrir a la plaza los sábados y los domingos, como era la tradición, a las serenatas, a las vendimias, cenadurías y distracciones, los trabajadores de las diferentes haciendas y vecinos que concurrían a la congregación de El Grullo, se suscitaban borracheras, riñas y todo ese tipo de desórdenes propios de dichos medios y ambientes, y en un afán de más tranquilidad era conveniente guardar a los escandalosos y rijosos, mientras volvían a la cordura, para que los demás disfrutaran la concurrencia de la comunidad en su fin de semana.

Las conductas propias de la barbarie, o los desórdenes de la gleba, o de las hordas ya inconscientes por el alcohol, necesitan de un freno y de una exclusión. Por eso, los vecinos más concientes no podían guardar silencio ante las iniquidades de la tribu.

La construcción de una cárcel significó ya una opinión pública de orden, de justicia y de turgencia de democracia. El silencio ante la iniquidad es connivencia, es injusticia, es salvajismo y corresponde a estados de conciencia social cobarde y a intereses inconfesables.

II

La construcción de la cárcel es un brote de conciencia colectiva y la aportan elementos sanos de la población: los Pimienta, los Rosales, los Gómez, D. Francisco Rosas, de quien diremos en su honor, que aportó el material para el jardín municipal Ramón Corona, y nunca le fue liquidado, por tanto, fue un donador "a producto de gallina". También los Vargas, los Ochoa, que son los que menciona en su crónica D. Porfirio Corona.

III

El Grullo, desde sus inicios, mostró una vocación a ser una población de importancia y destinada al progreso.

Según el P. Jerónimo Pérez, en 1860 en El Grullo había unos ciento veinte habitantes, y arma las siguientes familias: Villa, López, Naranjo, Plazola, Zamora, Espinoza, Barbosa, Pimienta, Rosas y Preciado; había otras casas por la entrada de El Limón, en total había unos doscientos cincuenta habitantes.

IV

El mismo P. Pérez, en sus apuntes sobre El Grullo, dice que para el año de 1875 la población era ya de un poco más de mil habitantes. El Sr. Cura Justo Urtiz, por las fechas de 1878, inició la celebración de la Santa Misa; se celebraba en una gran troje de la hacienda; por supuesto: la de doña Ignacia Michel Vda. de Godoy, descendiente de D. Pedro Michel, de origen español, primer dueño de todo este valle, cuya finca de la hacienda estaban los restos en "El Cerrito", según el P. Pérez.

V

En 1880, el mismo cura Justo Urtiz puso de su propio peculio, en unión de un Sr. Saturnino Araiza, dinero para ampliar el templo, sobre los muros de la troje. También los vecinos, llenos de buena voluntad, cooperaron. En 1882 se terminó la obra; en la puerta del costado oriente está la fecha grabada en cantera. En 1891 vino como vicario D. Febronio Rodríguez; construyó el curato, también avanzaron las bóvedas del templo, luego construyó un hospital para enfermos pobres, finca contigua al curato, pero todo junto con la escuela lo expropió el gobierno.

VI

La campana mayor la regaló el Sr. Cura Justo Urtiz. En 1893, siendo Obispo de Colima el Sr. Dr. D. Atenógenes Silva, fue elevado El Grullo a Vicaría y fue proclamada en esa fecha Patrona Titular la Sma. Virgen María de Guadalupe. Desde entonces son las fiestas patronales que año con año celebramos y rematan el 12 de enero; su inicio fue, pues, enero de 1893. Fue el encargado de dicha erección, con justicia, el Sr. Cura Justo Urtiz.

VII

Como un galardón al nacer considero, mi dulce patria chica, haber nacido en El Grullo, vislumbrar desde las primeras miradas estos valles verdes, amurallados por la Sierra de Manantlán y rodeados de estribaciones montañosas; repaso miles de veces los recuerdos del bosque selvático que era el Cerrito, los agostaderos y los campos sembrados de temporal; salvo los claros de los sembradíos, era una honda música boscosa, por su flora y su fauna.

Así fue modelada nuestra alma y nuestro cuerpo, al ritmo de esta sinfonía, partitura de nuestro hogar común, como profunda música con cuyo recuerdo y cuyo eco me emociono, como salmo de un ángel por su tono; al mismo tiempo me lastima, porque ya no contemplo el río serpeante, en cuyas márgenes umbrosas me recreaba, ni el valle contemplo matizado de flores, todo ello alimento nutricio al amor patrio y alivio en mis ausencias, deseando ardientemente volver a él; y al fondo, dos gigantes estáticos: el Nevado de Colima y el Volcán de Fuego.

VIII

Pero me engaño, todos estos valores no están perdidos del todo: ya cobramos conciencia de nuestra ecología, con calma y paciencia la recuperaremos.

He de reflexionar que, al nacer en El Grullo, también fuimos envueltos en valores profundos para nuestra alma; El Grullo nace en el redil de Cristo, y esto es un gran valor.

Quiero explicarme un poco. Hay en lo más alto del altar central de nuestra Parroquia Sta. María de Guadalupe, un cuadro con su bella imagen: "Nuestra Morena del Tepeyac". Desde nuestros primeros cantos balbucientes, entonábamos:

De la santa montaña en la cumbre,
pareció como un astro María,
ahuyentando con plácida lumbre
las tinieblas de la idolatría.

IX

Yo sentía que nos estremecía y nos cimbraba esta verdad, en que gozosos, desde niños con nuestras inocentes voces, unidos a los serafines y a los querubines y a todos los ángeles, alabábamos la misericordia de Dios, en el "Arca de la Alianza", nombre con que se designa a la Madre del Verbo encarnado, "la Madrecita", en nuestro léxico mexicano, y a quien nos enseñaron a amar desde niños. Y nosotros, en sólida tradición, hemos enseñado a nuestros hijos, y así sucesivamente.

X

No en vano aquel cura que gobernó treinta años nuestra Parroquia de Sta. María de Guadalupe, D. Pedro Zamora Carvajal, en el nicho del altar mayor, donde se exponía en las solemnidades la custodia con el Santísimo, puso aquel salmo con letras doradas, y no en simple parafraseo, sino en un considerando profundo, donde se repite la gran misericordia, que escrito en latín dice: *Non fecit taliter omni nationi*; desde que supe leer, deletreaba este salmo, cuya traducción literal y actual y de circunstancias, equivale para nosotros algo semejante como para el pueblo de Israel: **"**No hizo cosa igual con ninguna otra nación**"**.

XI

Hemos desembocado en una sociedad materialista; a pesar de que solo buscamos lo útil, la religión es de un inmenso valor social si la estudiamos y la practicamos. Además, la religión nos da un objetivo superior a nuestras vidas, y nos proporciona un sistema de valores que son "guías luminosas", "motivos de fuerza" y "estabilizadores".

Ya en el libro "El Colomo" escribimos: "Él preparó este hogar admirable en que vivimos los seres humanos. Lo creado es reflejo de su Hacedor". La religión integra todo conocer. Sin Dios, la creación es un caos.

XII

En el año de 1906 se integró una junta de mejoras, a iniciativa del Sr. Primitivo Sandoval, cuyos miembros fueron: D. Francisco Rosas (abuelo de Chayito Díaz Rosas), dueño de la hacienda de Callejones; D. José Rosales, hermano de D. Urbano Rosales, padre de D. Julio Rosales; D. Rafael Villaseñor (D. Rafailito), dedicado a trabajar por el bien de El Grullo; D. Jesús Araiza y otros, hasta aquí de nombres cita la crónica de D. Porfirio Corona Covarrubias.

El fruto de esta junta de mejoras fue señalar y comenzar la plaza de armas, identificándola con el nombre de "Gral. Ramón Corona". Pero el pagano fue D. Pancho Rosas, o el donador, porque al no pagarle el material, no tuvo otra salida que donar. En esta ocasión se le dio forma y lugar a la plaza de armas.

XIII

D. Porfirio Corona vivía este contexto histórico de crecimiento y de progreso en El Grullo, El Limón y puntos circunvecinos.

Carecen, pensó, de conciencia de asamblea; el cabildo de Autlán los deja en último término; o mejor dicho, no se preocupa de ellos.

Necesitamos tener conciencia propia, tomar decisiones, analizar nuestros problemas generales y los puntos neurálgicos: El Municipio nace de una ley que gobierna y explica, toda una serie de fenómenos. Aquí surge una conversación con el Dr. J. María Casillas, que le sugiere la idea de municipalizar El Grullo. Cuyo tema dejamos para el siguiente artículo.

Noviembre 13, 2005.

Mérito Académico "Enrique Díaz de León"

Galardonan a Maestro Grullense, Héctor Gabriel García López

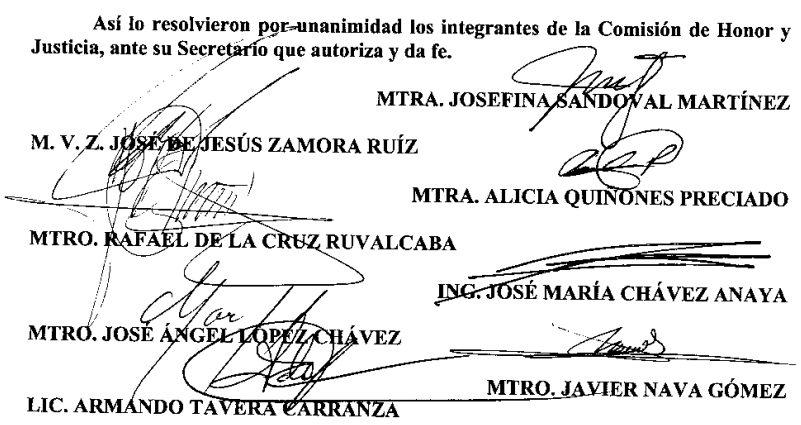
Así lo resolvieron por unanimidad los integrantes de la Comisión de Honor y Justicia, ante su Secretario que autoriza y da fe.

MTRA. JOSEFINA SANDOVAL MARTÍNEZ

M. V. Z. JOSÉ DE JESÚS ZAMORA RUÍZ

MTRA. ALICIA QUIÑONES PRECIADO

MTRO. RAFAEL DE LA CRUZ RUVALCABA

ING. JOSÉ MARÍA CHÁVEZ ANAYA

MTRO. JOSÉ ÁNGEL LÓPEZ CHÁVEZ

MTRO. JAVIER NAVA GÓMEZ

LIC. ARMANDO TAVERA CARRANZA

Con la presea al Mérito Académico "Enrique Díaz de León" 2005 en docencia. En la Sala "Juan Rulfo", dentro del marco de la FIL 2005 el 2 de diciembre de 2005.

"Tú y solo tú escoges la manera en que vas a afectar el corazón de otros... y esas decisiones son de lo que se trata la vida"

PIONES DE ALBAÑIL: Fabo, Sal y Elgus

La K-rretilla

PURAS DE CAL

Navidad. Ya llegó, ya está aquí y con ella, mucho cemento para algunas calles de nuestro pueblo. Ni hablar. Por otro lado, ahora contamos con una buena opción en televisión de señal abierta, C7. Se agradece.
A ustedes queridos lectores queremos mandar un abrazo y un sincero deseo de que cada día algo de nuestra vida podrá mejorar si le ponemos atención, si nos esforzamos un poco por tener un mínimo de conciencia ciudadana.

Escribanos a nuestro correo electrónico krretilla@yahoo.com.mx
La k-rretilla también viaja en internet.

NOTA: AUNQUE SON MONOS, NO SON PA' PERSONAS CON MENTALIDAD INFANTIL.

LA REAL ACADEMIA DEL MAL GUSTO
Y LA FALTA DE SENTIDO ESTÉTICO
EN LOS EDIFICIOS PÚBLICOS, A.C.

OTORGA EL PRESENTE

Reconocimiento

A: **QUIEN RESULTE RESPONSABLE.**

*POR SU INVALUABLE APORTACIÓN AL "EMBELLECIMIENTO"
DE LA FACHADA DEL EDIFICIO DE LA PRESIDENCIA MUNICIPAL
POR EL "DISCRETO" CABLEADO E ILUMINACIÓN
Y FALTA DE MANTENIMIENTO*

ASI MISMO POR LA FABULOSA FALTA DE GESTIONES REALIZADAS CON LA C.F.E. PARA CONSERVAR EN SU LUGAR DOS MARAVILLOSOS POSTES Y TRANSFORMADOR JUSTO EN FRENTE DEL TEMPLO STA. MA. DE GPE. CON SU RESPECTIVA TELARAÑA DE CABLES.

DICIEMBRE DE 2005 — EL GRULLO, JALISCO.

POR: SAL DIC. '05

KARRETON 2005

EL GUS

este diciembre
Visitar es Amar

POR LA REHABILITACION
DE LOS PARQUES GRULLENSES

PARQUE MPAL. PALMA SOLA
Y
PARQUE DE PATINETAS KENT

ABANDONADOS, IGNORADOS, OLVIDADOS, DESPRECIADOS, MARGINADOS, ENVILECIDOS, INCAPACITADOS, UTILIZADOS, EN SU MOMENTO, CON FINES POLITICOS Y CON NINGUN IMPACTO EN LA SOCIEDAD.

***Ya están ahí. Ahora el objetivo:
Un visitante más que el año pasado.***

Nuestros queridos y abandonados parques necesitan de tu presencia para rehabilitarlos, solo visitándolos podremos darle sentido a su existencia. Sabemos que desde el momento de su concepción han sido marginados, pero es momento de demostrar el amor que les tenemos, es tiempo de sacarlos del total desconocimiento, de rescatar su esencia, su utilidad para nuestra comunidad... Están lo más alejado posible de usted, sí, lo sabemos, pero hagamos un esfuerzo por interesarnos por ellos; gracias a su ayuda, no serán solo una muestra del desdén de nuestra comunidad y sus gobiernos.

IDEA: EL GUS, FABO Y SAL / ILUSTRACION: EL GUS.

! VEN Y DISFRUTA!

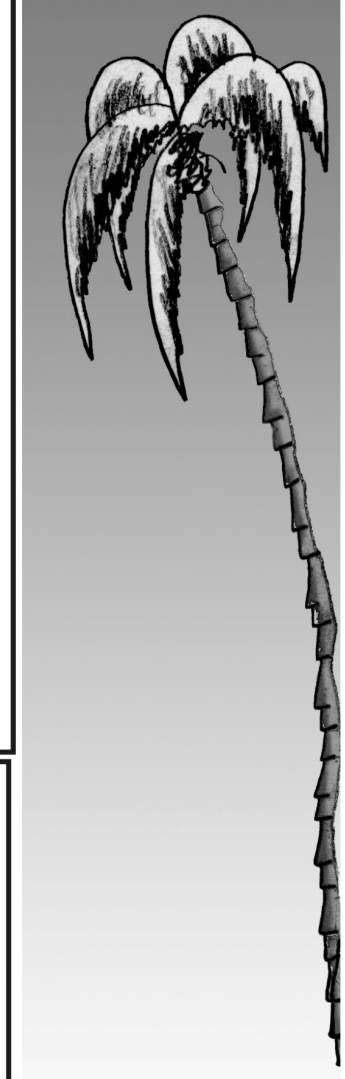

PÁGINAS ENIGMÁTICAS DEL GRULLO PRESENTA:

*TRES TEORIAS, TRES POSIBILIDADES, VERDAD O FICCION, MITOS URBANOS?
NO LO SABEMOS. PERO USTED, OH, QUERIDO LECTOR, SABRÁ JUZGAR...
LO UNICO CIERTO ES QUE SIGUE SIENDO UNO DE LOS GRANDES MISTERIOS
SIN RESOLVER DE ESTA SURREALISTA POBLACIÓN.*

EL tErrible caSo de Las Grullas DesapaRecidas

Por: SAL '05

TEORIA 1. La desaparición de las grullas es atribuida al autodenominado **EZLG** (Frente Zacatista de Liberación Grullense) Cuyo principal objetivo es atacar a muerte la idea de que las grullas existieron en este lugar... *"La verdad triunfará y llegará el día en que la gente olvide la nefasta imagen de un ave que jamás ha existido en este lugar"* afirmó en un comunicado el líder del grupo rebelde. *"El zacate grullo.... ese sí existe, lo vimos en el Viscovery Shannel, por eso, secuestramos las grullas, para dar el mensaje de que este pueblo ha vivido en el error. ¡¡¡ Viva el ZaKaTe!!!!"*

TEORIA 2. El controvertido y nunca tomado en serio Hayme Moussan, da cuenta de lo que sucedió aquella noche: *"Un OVNI descendió sobre la plaza principal de la ciudad, y después de hacer un breve recorrido, se posó sobre la fuente sur del jardín, entonces un haz de luz salió debajo de la nave e iluminó a las grullas... repentinamente, éstas se empezaron a elevar por los aires, bañadas siempre por ese fascinante rayo que las subió hasta las entrañas del disco volador"*. Así es, estimado lector, las grullas de la fuente sur, fueron abducidas por seres de otro planeta.

TEORIA 3. *" Las grullas de la fuente sur del jardín en realidad fueron vendidas como fierro viejo, para ajustar pa' su aguinaldo"*... declaró una fuente que revelaremos más adelante, al referirse a unos malandrines maloras. Esta teoría se fortalece día con día, ya que llegan a esta redacción, cada vez más testimonios de gente que dice haber visto las esculturas por última vez en un camión de fierro viejo rumbo a la ciudad de Guadalajara.
Mientras tanto, en el palacio, solo guardan silencio.
El informante es la otra fuente de grullas que se encuentra en el extremo norte y según dicen es muy chismosa.

SAL '05

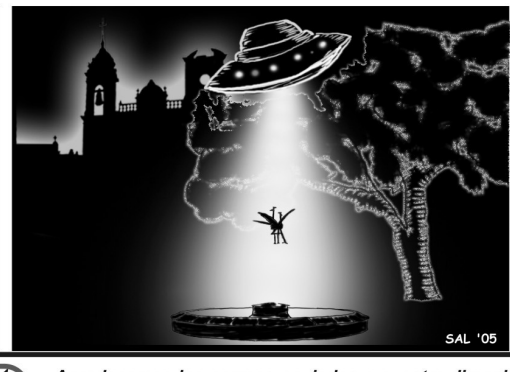

SAL '05

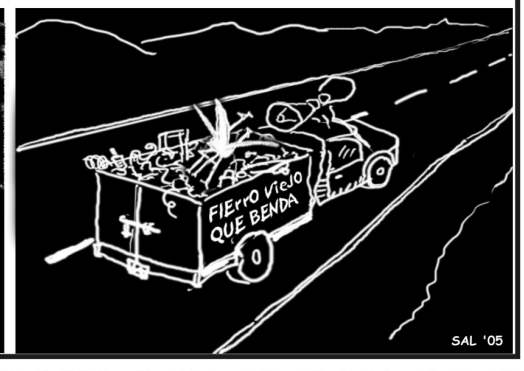

SAL '05

TOTALMENTE !GRATIS!

Por: FABO / ilustracion: SAL

GRAN OFERTA NAVIDEÑA

Sea el alma de la fiesta, Sorprenda a sus amigos.
Sea admirado por las mujeres que usted siempre admiró.

"Curso Introductorio Super Intensivo de Pasito Duranguense"

*10 Tomos empastado de lujo.
3 DVD con más de 30 horas
de ejercicios y lecciones*

oferta $ 99.99

ORDENE AHORA
Y RECIBIRÁ COMPLETAMENTE
GRATIS UNA FABULOSA **TEJANA**
NOTA: Fabor de dormir con el sombrero puesto.

Sólo dedique 18 horas diarias durante un mes y logrará dominar los complicadísimos pasos de este genial y acelerado estilo de baile.
Haga suyos los secretos de los profesionales.

Recuerde: ¡¡¡ Ya viene Enero !!! y hay que estar preparado para las fiestas.

Agradecemos los correos enviados a nuestra dirección electrónica. Consideramos importante dejar este espacio para que los lectores opinen. Gracias de nuevo por participar y esperamos sigan comunicándose.

Asunto: los felisito
Hola como estan, espero que bien, bueno quien sea el que este haciendo esto es una chingoneria, porque hasta que se animo alguien a hablar de todo eso en especial del gobierno, que a toda madre, los felisito y espero que me manden mas correos de estos, porque estan buenisimos, saludos y espero contestacion..
Guerofox

Asunto: esos chalanes del maistro!!!!
esta bien chingona la karretilla de esta ocación; resulta mordaz la forma de abordar el tema de las tan congestionadas calles del grullo por el nefasto automovil, es increible que en un pueblo tan pequeño, donde puedes fácilmente trasladarte de un lugar a otro caminando se tenga que usar el pu.. carro, chale!!! No mas pa que vean, aca en barcelona casi no hay congestionamientos y el privilegio del cual goza el peaton y el que anda en baica es sin igual, de echo la ciudad esta atravezada por un chingo de ciclovias por donde uno puede circular con todas las de la ley y seguridad. Yo no uso el metro ni el bus, mas que de vez en cuando y casi todo en baica, ojala que pueda aprenderce de paises que pos aunque duela aceptarlo tienen mas vision que nosotros.
Los cartones estan poca madre y la verdad pa escribir esta mail tuve que esperar un momento pa dejar de reirme. Saludos a todos y sigan echando cucharazos!!!
Chepe Bernardo N.

Asunto: Saludos.
jajajajajajajajajajajajajajaj jajajajajajajajajaja jajajajajajajajaja saludos, comentarios: pues q hoy iba a terminar mi dia de malas pero me lo cambiaron gracias, espero que sigan con esa creatividad.
Les felicito pq se necesitan pantalones para expresar como ustedes lo hacen, solo un consejo que creo que esta de más pero ahi va, traten de casi certificar el reflejo de sus comentarios, eso estaría super bien por seguridad de ustedes. Cuidense un abrazo y gracias por el buen rato.
E.N.

SOLO PARA NIÑOS Y NO TAN NIÑOS

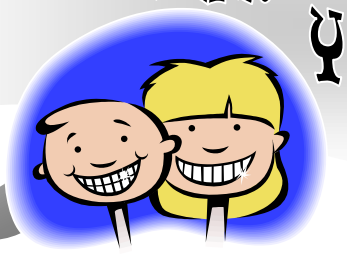

SOPA DE LETRAS

	V	I	G	Z	H	A	S	I	A
L	R	L	A	B	D	F	C	Q	K	N
N	M	W	U	C	O	L	A	G	L	U
X	R	H	I	D	Z	Y	F	J	Y	G
O	Q	I	Q	C	S	I	D	Ñ	V	S
Z	R	S	O	Z	R	Ñ	N	K	B	G
A	A	H	G	F	A	B	X	O	Y	D
T	S	H	Y	X	P	B	W	M	E	R
L	W	K	P	B	A	B	O	W	E	P
U	N	A	R	Y	Z	S	U	Q	P	F
Z	F	S	P	Ñ	Ñ	Z	Ñ	J	I	B
S	N	Q	F	M	X	I	Q	V	J	O
W	T	V	P	U	H	Q	C	M	R	D
F	F	V	X	B	J	F	F	O	V	I
X	R	Ñ	F	J	G	A	S	C	E	R
U	N	V	Ñ	U	D	F	M	Y	S	D
O	S	V	L	M	Z	F	X	A	K	A
O	I	Ñ	U	J	A	H	B	F	L	L
O	Q	Y	H	J	T	B	Z	K	W	L
P	U	W	B	R	A	Q	G	D	T	U
G	H	Ñ	B	I	L	D	K	F	Ñ	G
A	Q	C	B	A	U	L	P	D	P	W
O	O	H	E	D	C	R	R	R	D	H
O	M	R	N	D	O	G	O	W	L	Q
Y	A	R	W	A	L	T	M	Q	R	V
	M	X	U	W	T	F	Z	Z	K	

Encuentra en esta sopa de letras las siguientes palabras:

ASIA
COLA
LADRIDO
LLAMA
RIO
ZAPAR
CULATA
PEON
AREA
PROA

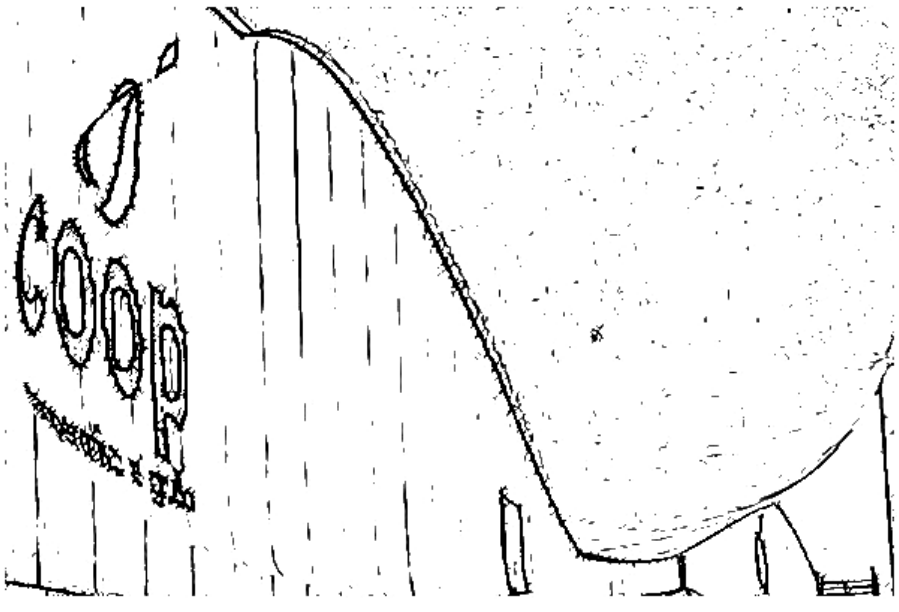

Dale un poquito de color a esta imagen y adivina de qué lugar se trata.

HUMOR

Un ingeniero estaba cruzando una ruta un día, cuando un sapo lo llamó y le dijo: "Si me besas, me volveré una hermosa princesa".

El ingeniero se inclinó, tomó el sapo y se lo metió en el bolsillo. El sapo volvió a hablar, y dijo: "Si me besas para que me vuelva una hermosa princesa, me quedaré contigo durante una semana".

El ingeniero sacó el sapo del bolsillo, le sonrió y lo volvió a meter en el bolsillo. Entonces el sapo gritó: "¡Si me besas y me vuelvo una hermosa princesa, me quedaré contigo y haré CUALQUIER cosa que quieras!".

Otra vez el ingeniero sacó el sapo, le sonrió y lo devolvió al bolsillo. Finalmente el sapo preguntó: "¿Qué pasa? Te dije que soy una hermosa princesa, que me quedaré contigo por una semana y haré lo que quieras. ¿Por qué no me besas?"

El ingeniero dijo: "Mira, soy un ingeniero. No tengo tiempo para chicas, pero un sapo que hable: ¡eso sí que es interesante!"

EL CUENTO MÁS CORTO DEL MUNDO

Érase una vez un reino en el que existía un Príncipe enamorado de una bella Princesa. Un día, el Príncipe le preguntó:

— Princesa, ¿te quieres casar conmigo?

A lo que la Princesa contestó:

— NO.

Y el príncipe vivió feliz muchos años yendo a pescar, a cazar, se compró un BMW y se iba a jugar golf todos los días y tomaba muchísima cerveza y se tiraba pedos cuando él quería.

FIN

¡Brindo por nuestros veinte años de casados en total felicidad!
— ¿Y cómo hicieron para ser felices durante 20 años?
— Muy fácil, mi mujer y yo salimos tres veces por semana a bailar, cenar y hacer el amor.
— ¡Qué buena idea!, ¿y qué días salen?
— Ella los lunes, miércoles y viernes, y yo, los martes, jueves y sábados...

Respuestas de la "sopa de letras"

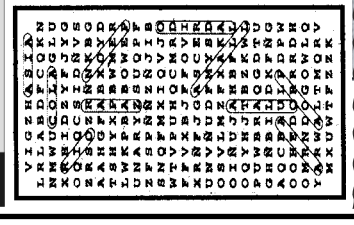

CLINICA GUADALUPANA
ATENCIÓN MÉDICA LAS 24 HORAS DEL DÍA, TODO EL AÑO
Especialidades en:
*Gineco-obstetricia * Pediatría * Medicina interna *
Cirugía general * Traumatología y ortopedia * Urología *
Otorrinolaringología * Oftalmologia
* Dermatología * Laboratorio de R-X,
* Valoración cardiológica
A sus órdenes en:
EMILIANO ZAPATA # 118 / EL GRULLO, JAL / TELS: 387-24-16 / 387-25-82

Un placer... con el sabor y tradición de tres generaciones.
José Cruz
CARNITAS • RESTAURANTE
Ven y disfruta de nuestro menú*
*La especialidad de la casa + opciones según sucursal.
·Lechón al horno sobre pedido·
Emiliano Zapata No. 58 Tel: (321) 387 2677 ·Interior del Mercado Mpal. Tel: (321) 387 0722 ·El Grullo Jal., Méx.

DENTIB
jimena aranzazú arias m.
Odontopediatría
héctor guevara bautista
odontología general
y ortodoncia
Creando bellas sonrisas.
corregidora #10 tel: 7-34-62 el grullo, jal.

GAMITUS PLACE
Todo para su Nissan
y Taller Mecánico
Atendido por: Gamaliel García C.
Obregón #233 Tel. 01 (321) 387-2098 El Grullo, Jal.

Mecanico Moreno
VENTA DE PARTES AUTOMOTRICES Y MECÁNICA EN GENERAL.
REPARACIÓN DE TRANSMISIONES AUTOMÁTICAS Y SISTEMAS FUEL INJECTION
Cristino Moreno e Hijos
HORARIO CORRIDO DE 9:00 A.M. A 8:00 P.M.
V. VELASCO 234 TEL: (321) 387 23 37 EL GRULLO, JAL.

Relojería Diamante
Relojes en General
Nicolás Ramos
➤ CITIZEN
➤ CASIO
➤ ORIENT
➤ EXTENSIBLES
➤ BATERÍAS
➤ REGALOS
Venta de todo tipo de relojes, regalos, pilas para: aparatos de sordera , relojes y alarmas para automóvil.
Extenso surtido de extensibles y correas para reloj, cristales y pernos.
Reparaciones generales de relojes y joyería.
MORELOS # 37-A
EL GRULLO, JAL.
Y TALLER DE REPARACIÓN

"SE VENDE CASA" EN EL GRULLO, JALISCO.

CÉNTRICA
UBICADA POR LA CALLE
NIÑOS HEROES # 82
A MEDIA
CUADRA DEL
JARDIN.
DOS PLANTAS,
SUPERFICIE DE 415 MTS. CUADRADOS.

INFORMACION A LOS TELEFONOS:

01 (321) 387 2349 Y 01 (321) 387 2629.

ZODIACO REGIONAL

Por: El Astrólogo Yeüg Etarepus

ARIES. *MARZO 21 A ABRIL 19.* Tú que siempre te caracterizas por la sed del conocimiento, estás preocupado por la otra sed, ni de amar, ni de justicia, sino por la verdadera sed que se apaga con la **CERVEZA SOL;** qué esperas, pide una cubeta y adiós sed. Tu animal para este mes es: El elefante, por eso de la trompa.

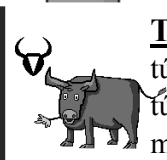

TAURO. *ABRIL 20 A MAYO 20.* Nadie te dirá lo que tienes que hacer, tú eres capaz de decidir tu futuro, aunque no sea el mejor, pero es tu vida y tú puedes hacer con tu vida lo que quieras. Una buena decisión sería comenzar a construir tu casa; en **ACEROS Y TUBULARES DE LA COSTA** tienen el más extenso surtido de material para construcción. Tu animal para este mes es: La hormiga, por eso de lo trabajador.

GÉMINIS. *MAYO 21 A JUNIO 21.* No puede ser que no encuentres tu otro yo, lo que necesitas es echar a volar la imaginación; si ya tienes bastante tiempo y no encontraste aquí tu media naranja, entonces creo que es tiempo de que tomes unas vacaciones en otro lugar para ver si ahí sí tienes suerte. En **AGENCIA DE VIAJES RUBIO** te pueden informar sobre los mejores lugares y el mejor precio. Animal para este mes es: El canguro, por eso de cargar cosas.

CÁNCER. *JUNIO 22 A JULIO 22.* Te costará trabajo mantener los pies sobre la tierra cuando te halaguen por tu casa nueva, si los materiales que usaste fueron de **FERREMATERIALES EL BOSQUE** fue una muy buena elección. Nada más no se te olvide invitar a la inauguración. Tu animal para este mes es: El esquilín.

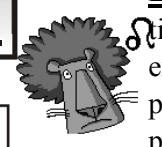

LEO. *JULIO 23 A AGOSTO 22.* Estarás a punto de llorar por la angustia de comer frijoles a diario, no sufras, en carnicería **LA MEXICANA** existen gran variedad de carnes: res, puerco, pollo y los mejores productos, para que acompañes esos frijolitos, cualquier día de la semana. Tu animal para este mes es: El puerco, por eso de la carne.

VIRGO. *AGOSTO 23 A SEPTIEMBRE 21.* Puede ser que tu ignorancia esté a todo lo que da; no te apures, si el problema lo tiene tu computadora entonces debes llevarla a **COMPELEC,** ahí solucionarán todos tus apuros. Tu animal para este mes es: El gusano.

LIBRA. *SEPTIEMBRE 22 A OCTUBRE 22.* La falta de entusiasmo ha hecho de ti una persona amargosa y muy pesadita, entonces acaba con esa amargura, compra un pastel en **DAY & HAY** y verás que con su delicioso sabor toda esa amargura desaparecerá. Tu animal para este mes es: El gorrión.

ESCORPIÓN. *OCTUBRE 23 A NOVIEMBRE 21.* No dejes que la competencia te tome la delantera de ventas en tu negocio, lo único que tienes que hacer es anunciarte en **EXPRESIÓN** para que incrementes tus ventas de un día para otro, y para que tus utilidades se vayan por los cielos. Tu animal para este mes es: El perico.

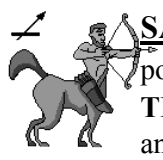

SAGITARIO. *NOVIEMBRE 22 A DICIEMBRE 21.* Creo que tu cuerpo te pide que te cuides un poco más con lo que comes, escúchalo, ve a **TIENDA SANA** y disfruta del Masaje de Sistema Termal MIGUN. Tu animal para este mes es: La ballena.

CAPRICORNIO. *DICIEMBRE 22 A ENERO 19.* Alguien a quien aprecias te ofendió y con razón, por lo tacaño que te has vuelto hasta para ti mismo; no guardes el dinero, mejor gástalo ahora que estás joven, ya después para qué lo quieres, vete de viaje y hospédate en **BUNGALOWS CORONA** y después a ver qué más haces. Tu animal para este mes es: El gato.

ACUARIO. *ENERO 20 A FEBRERO 19.* Trata a tu automóvil como si fuera tu mejor amigo para que no te vaya a dejar por ahí en algún momento o cuando vayas a comer con **EL CACHO;** llévalo a que te lo revisen al menos una vez al mes. Tu animal para este mes es: El perro, por eso del mejor amigo.

PISCIS. *FEBRERO 20 A MARZO 20.* La falta de fondo te tiene preocupado, porque tese quieres casar y no tienes dinero; no te preocupes, lo importante es casarse, pero la fiesta, las invitaciones, son una ilusión; ve ahorrando desde ahora y pregunta presupuestos, en **IMPRENTA EL GRULLO** puedes preguntar precios para las invitaciones. Tu animal para este mes es: El ratón.

SE INAUGURA ...

(Viene de la página 1)

de la Sucursal **Macrotienda** de El Grullo, Jal.

Posteriormente el Sr. Cura Guadalupe García procedió con la bendición de la Macrotienda, ofreciendo a Dios este trabajo, este esfuerzo: "Jesucristo puso de manifiesto la gran dignidad del trabajo cuando Él mismo, la palabra del Padre hecha carne, quiso ser llamado hijo del carpintero y trabajar humildemente con sus propias manos, así alejó la antigua maldición del pecado y convirtió el trabajo humano en fuente de bendición: el hombre, realizando fielmente su trabajo y todo lo que se refiere al progreso temporal y ofreciéndolo humildemente a Dios, se purifica a sí mismo, desarrolla con su inteligencia y habilidad la obra de la creación, ejercita la caridad, se hace capaz de ayudar a los que son más pobres que él y asociándose a Cristo Redentor se perfecciona en el amor a Dios; pidámosle a Dios que derrame su bendición sobre todos los que desempeñen sus tareas en este lugar: Guía, Señor, las obras de nuestras manos".

A continuación el Presidente del Consejo de Administración, Félix Próspero Olivares Álvaro, dio su agradecimiento:

"De la cooperativa a sus socios damos gracias sinceramente y a todos nuestros invitados; agradecemos de manera muy especial al Gobierno del Estado, que estuvo pendiente en los últimos detalles de nuestro proyecto; al Gobierno Federal, que hizo posible esta idea y ha trabajado hace varios años y que se está consolidando el día de hoy; al Gobierno Municipal indudablemente, por esa apertura que nos ha permitido tener la confianza y por apoyarnos en muchos de los asuntos que tuvieron que ver con este proyecto; a todos nuestros invitados: tenemos la fortuna de contar con el Lic. Domínguez, una coordinadora de Cooperativas, a nuestro amigo Lic. Cobián y todos, sinceramente agradecemos a todas las Cajas Populares Cooperativas de nuestra región. Queremos que nuestro agradecimiento trascienda en un compromiso formal de nuestra parte para seguir gestionando proyectos que apoyen a la sociedad de esta gran región; seguiremos necesitando de su apoyo, queremos ser parte de la fusión de cajas productivas de pequeños y medianos productores de nuestra región, queremos apoyar y fortalecer cooperativas que ahora nacen y tienen un amplio horizonte de crecimiento, queremos ser la cooperativa que avance y nunca se detenga, queremos que el cooperativismo sea la alternativa que dé respuesta a nuestra necesidad de tener una mejor manera de vivir y queremos entregarles hoy nuestro plan de acción a corto, mediano y largo plazo. Deseamos que Dios nos siga dando sabiduría necesaria a todos los 4,100 socios de nuestra cooperativa, para que cada uno hagamos lo que tenemos que hacer de la mejor manera posible y nos dé la fortaleza necesaria para lograr nuestros propósitos. Muchas gracias".

Sara León: "Yo le agradezco mucho al Consejo de Administración y a todos ustedes que nos hayan invitado; también agradezco todo esto que nos dicen de que el Gobierno Federal ha contribuido al logro de este lugar, pero yo creo que no solamente es el Gobierno Federal, son todos y cada uno de los socios de la Cooperativa, son todos y cada uno de los productores de maíz de aquí de esta región, todos y cada uno de los consumidores que vienen a esta tienda, gracias a ellos es que realmente ustedes han logrado esta tienda. Muchas gracias por habernos invitados".

Corte inaugural...

C. Presidente Municipal Antonio Mendoza Olivares: "Tengo el gusto de asistir a este evento donde se producen más de 60 fuentes de empleo, un empresa muy bien constituida, exitosa e importante. Es un gusto venir a desearles lo mejor y no tanto para el municipio de El Grullo, sino para toda la región; estoy seguro que si le va bien a este proyecto, les va bien a las familias grullenses. Sinceramente les deseo lo mejor, muchas felicidades a todos".

Lic. Héctor Pérez Plazola: "Buenas tardes a todas y a todos ustedes; yo tuve la fortuna de haber participado en el Cooperativismo y la fundación de la madre de esta cooperativa, me refiero a la Caja Santa María de Guadalupe, que fue quien empezó a hacer precisamente un ambiente tal que fundó y sustentó plenamente el cooperativismo en El Grullo. Bueno, ya se mencionó a una gran personalidad, Ramón Figueroa, nuestro gran amigo, uno de los impulsores de esta Cooperativa; es muy importante ver los frutos de los árboles bien sembrados, bien cimentados y bien fortalecidos, y esto es gracias a la participación de las personas, la institución se ha fortalecido porque en El Grullo han sido gente responsable, esta cooperativa que sí funciona con los principios universales del cooperativismo. Habrá que reconocer grandemente el esfuerzo de tantos grullenses, qué bueno que estemos acabando de cimentar una obra de esta naturaleza para dejarle a nuestros hijos y a nuestros nietos y a las generaciones futuras, porque apenas son los 31 años del cooperativismo de consumo; en ustedes, amigos y amigas, está que esto siga fructificando, en ustedes, socias y socios, está el que esto siga trascendiendo y dentro de 100 años se esté hablando de aquella gran obra. Me siento muy orgulloso y muy contento y estoy aquí no como precandidato, mi presencia es la vinculación que siento no solamente por mi pueblo, la vinculación que siento es porque me tocó iniciar el nacimiento del Cooperativismo en todo el Estado de Jalisco, la vinculación con actividades que tienen que ver con el beneficio a la comunidad. A todos los que hicieron posible esto, muchas felicidades".

El Sr. Gildardo Cevallos, Socio fundador No. 4, nombró y pidió una oración para los fundadores, "para esa gente que fundó hace 31 años esta gran institución. Aquí está la obra de la Cooperativa, con el apoyo de todos ustedes".

El Sr. José Ramón Robledo Gómez, representante del Gobierno del Estado de Jalisco, se dirigió a las autoridades y directivos presentes y continuó: "Distinguidos cooperativistas; damas y caballeros, muy buenas tardes. Realmente me siento muy honrado de estar presente aquí con ustedes en este día tan importante al desarrollo y a la promoción económica, tanto de El Grullo como de los municipios de esta región de nuestro Estado de Jalisco; en nombre del C. Gobernador Constitucional del Estado de Jalisco, el Lic. Francisco Ramírez Acuña, les extiendo a todos y cada uno de los integrantes de la Sociedad Cooperativa el mayor reconocimiento y las más sinceras felicitaciones. La apertura de esta Macrotienda que la Sociedad Cooperativa Rural de Compra y Venta en Común y Comercialización El Grullo, pone al servicio de los habitantes de esta región, es una muestra más del trabajo activo que esta organización ha venido desarrollando desde hace más de 3 décadas. Por la solidez de principios, por una filosofía de vida que ha desarrollado con los proyectos concretados y por acciones en beneficio del medio ambiente, el trabajo desarrollado por la Cooperativa El Grullo es una muestra ejemplar que deben seguir las Sociedades Cooperativas en Jalisco, por ello en la Secretaría de Promoción Económica hemos seguido con mucho interés el trabajo aquí desarrollado. Hoy, a 31 años de su estancia, la Cooperativa El Grullo no solamente cuenta con tres tiendas que pone a la disposición de todos sin importar si es miembro de la Cooperativa o no, tiendas en las que se ofrecen los productos que las familias de Jalisco, nuestra mayor fortaleza, necesitan para su diaria subsistencia: por si esto fuera poco, la sólida Cooperativa consta además de un almacén de mayoreo de abastos, tiene almacenes de fertilizantes y granos, un molino de nixtamal y toda la infraestructura en materia de esta institución y comercialización de los granos que aquí se producen; dejemos muy en claro que el objetivo de esta Cooperativa es además de sólido integrar el término de sus alcances sociales y económicos, privilegiando a las personas por encima de las mercancías. Amigos y amigas de la Cooperativa El Grullo: Con mucho interés seguimos el desarrollo del proyecto de esta Macrotienda; debido a su impacto regional es que el Gobierno del Estado de Jalisco, a través del Consejo Estatal de Promoción Económica, autorizó este año una inversión en este proyecto con recursos equivalentes a un total de $442,025.50, incentivos necesarios para el equipamiento de una subestación eléctrica, así como para la nivelación y compactación del patio de maniobras; es por ello que en el mes pasado, con la muy participativa atención de ustedes, trabajamos en un taller de planeación participativa. Para concluir, voy a hacer la entrega de este cheque que viene conformando el total de esos $442,025.50. Quiero aprovechar la ocasión para desear a todos ustedes en nombre del Gobierno del Estado de Jalisco, que pasen muy felices fiestas navideñas y que el año 2005 haya sido un año lleno de éxitos y esperando que el próximo año sea todavía de éxitos mayores. Muchas gracias y muchas felicidades".

Representante del Gobernador

Bendición...

Primer venta: $9.94 de cebollas, 15/12/2005

Este día los Socios Comisionados formaron una gran baya para recibir con calurosos aplausos a los Socios y Clientes que ingresaron después de que la Sr. Sara León representante de FONAES hiciera el corte del listón.

"Solo porque alguien no te ama de la forma que quieres, no significa que no te ame con todo lo que puede, porque hay personas que nos aman, pero que no saben cómo demostrarlo..."