XX años Expresión

Presencia del sentir regional ~~ Poder para la comunidad

Año 20 No. 177 Sierra de Amula y Costa Sur. www.elgrullo.com.mx Agosto - Septiembre 2014

CAJA SMG COOPERATIVA FINANCIERA

Oficinas de Ex Presión, celebrando con trabajo sus veinte 20 años, en el mes patrio y los cinco años de la modelo.

» Pase, PG. 3

CAJA Agustín de Iturbide COOPERATIVA FINANCIERA

Apoya con material médico a sus 14 sucursales

Se dio el banderazo de salida el 22 de Agosto, iniciando en el H. P. C. El Grullo, donde Directivos

» Pase, PG.9

Segundo Informe de Gobierno El Limón

En sesión solemne del Ayuntamiento Constitucional de El Limón Administración 2012-2015, celebrada el 12 de Septiembre; el Alcalde ABEL

» Pase, PG.13

Comex

Apertura de Sucursal Comex en El Grullo

El pasado viernes 12 de septiembre se inauguró la sucursal de Comex en el periférico de El Grullo.

» Pase, PG.5

RAMOZ DENTAL

Dr. Rogelio Ramos Zamora
Odontología integral y Ortodoncia.

Dr. J. Luis Ramos Zamora
Odontología integral
Cirugía e Implantes.

www.ramozdental.com
Hidalgo #57 Tel.:01 321 387 30 60 El Grullo, Jal.

CENTRO DE PRENDA
Tu CASA DE EMPEÑO

PRESTAMOS INMEDIATOS
Sobre Alhajas de Oro

Conoce los beneficios que tenemos para ti!!
- Interés prendario mas bajo de el mercado.
- 4 meses de plazo
- Prestamos y refrendo ilimitados
- Abonos a tu préstamo

Si no puedes recoger avisanos y te esperamos.

El Grullo: Morelos 12-A Int. 1 Tel.(321) 387 00 50

www.centrodeprenda.com.mx

TENEMOS UNA SUCURSAL MUY CERCA DE TI...

El Grullo: Morelos 92 Tel. (321)387 49 63

Psicología
Ariana Gpe. Castillo Uribe / Marissa García Canal
Psicóloga
Psicóloga
Urbano Rosales #83
El Grullo, Jal.
(33) 3874-1476 / 321 1050889

Construrama
FERREMATERIALES
el ROBLE
aceros - ladrillo - cemento - mallas
jardinería - baños - domos - grava
escaleras - pintura - tinacos - arena
fontanería - láminas - eléctricos
bombas - panel - limpieza - piedra
azulejos - cobre - PVC - herramienta
SERVICIO A DOMICILIO
01(321)38-73310
73360
CIRCUNVALACIÓN #202 - El Grullo, Jal. MX

La Panadería
+ tienda verde
el grullo
a quien le dan
pan
que llore
Andador Mercado Municipal.
López Rayon 15, local 2 y 3.
El Grullo, Jalisco, México.
La Panadería. El Grullo
Tel 321 387.0465
Pedidos y eventos

Puntadas Mejores...
LOS MIL COLORES
Mercería y Telas
DMC
Seralón
OMEGA
Correo-e
dosmilcolores@hotmail.com
Tel.: 321 387 21 17
Colón No. 61 y 9B
El Grullo, Jal

Ayala's
TODO EN PIEL Y MAS...
EL GRULLO
(321) 387 56 87
U. de TULA
(317) 873 17 16
PERRIS, CA
(951) 943 9000
Ayala SPORTS
Mercado Mpal.#72
El Grullo, Jal.
Tel. 01 387 56 87

Con sabor a pueblo
Chicharronería
Mina de Velasco
Domingos de 9 a.m. - 3 p.m.
Valentín Velasco y Gabier Mina
El Grullo, Jal.
Pedidos Cel.
321 105 07 55
Carnitas
Tacos Dorados
Tortas Ahogadas
Para grupos $45 p/p Aplica a partir de 20 personas Previa Reservación

José Cruz
CARNITAS • RESTAURANTE
Lechón al Horno
sobre pedido
Con el sabor y tradición
de tres generaciones.
*La especialidad de la casa más
obciones según sucursal
Ven y disfruta de nuestro menú
Interior del Mercado Mpal.
Tel.: (321) 387 07 22
Emiliano Zapata No. 58
Tel.: (321) 387 26 77
El Grullo, Jal.
Servicio a domicilio

Mecánica Moreno
VENTA DE PARTES AUTOMOTRICES
Y MECÁNICA EN GENERAL
REPARACIÓN DE TRANSMISIONES
AUTOMÁTICAS
Servio y Calidad
desde 1963
HORARIO CORRIDO DE 9:00 A.M. A 8:00 P.M.
EL GRULLO JAL.
V. VELASCO #234
TEL:(321) 387 23 37

Gasolinera y Minisuper
PEMEX
9305
Premium
Magna
Diesel
Gota, tras Gota
de
Efectiva Calidad
CASTAÑEDA'S
PEMEX
Felipe de Jesús Castañeda Guerrero
Tel: (321) 38-7-48-69
Srv. 24 Hrs.
Avenida Jalisco # 254 El Grullo Jal.

El agradecimiento es la memoria del corazón.
-Lao Tsé

Aquel que no agradece un pequeño favor, no agradecerá una grande. -Mahoma

Favoreciendo a Quien nos Favorece, Use los Servicios de Nuestros Anunciantes y Diga "Lo vi en Expresión"

PERFIL EDITORIAL

Quien recibe un beneficio nunca debe olvidarlo; quien lo otorga, nunca debe recordarlo.
-Pierre Charon

DIRECTORIO expresión

DIRECTOR
Leonel Michel Velasco

MERCADOTECNIA
Fernando W. Michel Gómez

DISEÑO
J. Emmanuel Michel Gómez

CARTONISTAS
Mariano Michel Contreras
Horacio Arreola Velasco

FOTOGRAFÍA
Teresa y Leonel Michel Velasco

PUBLICIDAD Y VENTAS
Gabriela Gómez Figueroa

CORRESPONSALES:
*** En GDL:** *Jorge A. Gómez Michel*

SE EXPRESAN
Ma. del Pilar Michel Velasco.
Leonel Michel Velasco.
Pedro Vargas Avalos
Carlos Palomera García
Rodolfo Rosales Bautista
Néstor Daniel Santos Figueroa

ENVÍE SUS PARTICIPACIONES:
Niños Héroes # 96-B El Grullo, Jal. C.P. 48740

Tel.: 01 (321) 387 45 38
Cel.: (321) 105 07 55

Correo-e: *expresamigo@hotmail.com*
Correo-e: *expresion@elgrullo.com.mx*
Si lo quiere en su correo–e !Contáctenos! Se lo enviamos.

NOS ENCUENTRA EN:
www.elgrullo.com.mx

Es vida e información de participaciones regionales/ UNIDOS en apoyo a Instituciones de Servicio social no Lucrativas/ Reg. en trámite. Publicación Mensual.

"Los artículos publicados no reflejan el sentir ni el criterio de Expresión; son responsabilidad del autor, en libre Expresión".

No se regresan los originales aunque éstos no hayan sido publicados. No se aceptan anónimos. Nuestro interés de servirle es prioritario, se aceptan sugerencias. Prohibida la reproducción total o parcial de esta publicación por cualquier medio sin la autorización del autor, excepto para usos pedagógicos o familiares, con la cita completa de la fuente.

TIRAJE DE ESTA EDICIÓN: TRES MIL EJEMPLARES CERTIFICADOS.

ADQUIÉRALO EN ALGUNOS DE LOS ESTABLECIMIENTOS COMERCIALES QUE AQUÍ SE ANUNCIAN, EN LAS SOCIEDADES FINANCIERAS (CAJAS POPULARES)

Y EN LOS CLUBES DE NUESTROS PAISANOS RADICADOS EN E.U.A., TIJUANA Y GDL.

"Por la Superación Cultural de Nuestros Pueblo"

Este título fue lema de la extinta Sociedad de Estudiantes Grullenses (S.E.G.) Dic. 1976.

"Educarnos en el sentimiento de gratitud significa buscar y valorar la gentileza que se encuentra detrás de las acciones que nos benefician. Nada de lo que se hace en nuestro favor ocurre porque así tenga que ser: todo se origina en la voluntad positiva que se dirige a nosotros. Acostúmbrense siempre a expresar agradecimiento con sus palabras y acciones."

—Albert Schweitzer

El ser humano depende de la cultura en la que vive, de su educación. De ahí la importancia de superarnos culturalmente día con día. Desde antes de nacer estamos ya influidos por una cultura, la que nuestros procreadores traen inscrita, es decir, su historia. Esta circunstancia nos condiciona un referente de la vida que el *procreado* conllevará en un futuro; posiblemente predeciremos la religión, la educación, la comida y el lenguaje que se adopte para sí mismo.

¿Qué cambios en la educación serán necesarios y/o convenientes hacer, para lograr ciudadanos mejor adaptados en nuestro mundo cada vez más global, sin detrimento de nuestra propia cultura?

Japón, lleva la delantera con su reforma educativa; lanzado al mundo en intercambio a sus estudiantes con el propósito de que aprendan: dos o tres idiomas, de conocer y convivir con dos o tres culturas y lo propio ya lo traen desde su seno familiar, que sin duda alguna, con ello también influirán al mundo cosmopolita, creando seres universales.

En nuestro México, la mayor influencia cultural la tenemos de EUA, donde desgraciadamente muy pocas cosas buenas de su cultura se han adoptado; (bueno fuera tomar lo mejor de las existentes en el mundo) al parecer la tendencia es emular lo peor ¿será por ser lo más fácil o por ser lo que más se acomoda a nuestra idiosincrasia?... o ¿seguiremos justificándonos señalando que somos una cultura relativamente nueva y que aún traemos lastres de la cultura española e indígena?...

¿Desde lo local qué cultura habrá que hacer en la vida para sortear de la mejor manera el naciente e inevitable mundo cada vez más global, y hacerle frente en este reacomodo de economías polarizadas, donde como siempre el más amolado o jodido es el que menos tiene?...

En nuestra región, desde hace más de 50 años se adopto el cooperativismo, siendo El Grullo, uno de los pioneros a nivel nacional. Si en nuestras instituciones locales llámenseles campesinos, comerciantes, partidos políticos, ayuntamientos, religiones y demás, si tan solo se hiciera en la vida el séptimo principio universal (sin desdeñar los demás) del cooperativismo, el **"Compromiso con la Comunidad"** iniciando desde adentro de cada una de nuestras instituciones, desde la *gestión ética de dirigentes y empleados*, (sin perder la memoria) continuado al exterior dándose a conocer de manera sustentable como organismos de superación económica, social y cultural entre la comunidad… ya estaríamos del otro lado. Aún inmersos en una cultura o forma de vida se lograría crear ideas propias, capaces de imaginar, crear y razonar, tomando cada uno sus propias decisiones.

"Muchas veces, a lo largo de un mismo día, me doy cuenta que mi propia vida y sus logros se han construido gracias al trabajo de las personas que me rodean. También comprendo, con cuánta seriedad debo esforzarme para darles, en correspondencia, tanto como he recibido."

-Albert Einstein.

…El desarrollo de la cultura del ser humano se encuentra influido por las distintas formas de su mismo pensamiento. Como metáfora hablemos de un niño que nace en México, aprende a hablar español y come tamales pero se lo llevan a vivir a Estados Unidos, pronto aprende inglés y come hamburguesas.

Así se desarrolla la cultura del ser humano, el tiempo no pasa en vano sobre nosotros. Cada minuto provoca un cambio, de igual manera que el levantamiento de la revolución francesa provocó el de la revolución por la independencia de México.

...que la cultura da al hombre la capacidad de reflexionar sobre sí mismo. Es ella la que hace de nosotros seres específicamente humanos, racionales, críticos y éticamente comprometidos. A través de ella discernimos los valores y efectuamos opciones. A través de ella el hombre se expresa, toma conciencia de sí mismo, se reconoce como un proyecto inacabado, pone en cuestión sus propias realizaciones, busca incansablemente nuevas significaciones, y crea obras que lo trascienden.
(UNESCO, 1982: Declaración de México)

"Por la Superación Cultural de Nuestros Pueblo" hace 37 años un mes, bajo este lema de la (SEG), surgió el primer periódico de El Grullo "El Globo", continuándole "Criterio" y desde agosto de 1994 "Ex Presión" cumpliendo sus 20 años como periódico local. Todos ellos comprometidos con la comunidad y bajo este mismo lema, bajo esta misma línea cultural.

GRACIAS amables lectores, a todos nuestros anunciantes y colaboradores, amigos y familia, por su buena voluntad. GRACIAS por permitirnos dar continuidad trascendiendo positivamente desde lo local, regional y global. GRACIAS.

"POR LA SUPERACIÓN CULTURAL DE NUESTRO PUEBLO"
Y NUESTRAS REGIONES
Los retos de cada día se hacen trabajando, cooperando se multiplican los LOGROS…

La ingratitud es la esencia de la maldad. -Immanuel Kant

Favoreciendo a Quien nos Favorece, Use los Servicios de Nuestros Anunciantes y Diga "Lo vi en Expresión"

PÁGINA literaria

La noche

Parte Final, segunda de dos

M.M.V.

Pues ni modo..., ojalá pudiera ayudarle aunque fuera un tantito, pero no, y como están las cosas menos; ha de tener desconfianza, por eso no me habla, y más porque soy fuereño, por eso, creo que ya es hora de que me levante…, porque aparte, ya no aguanto lo entumido, que me imagino es por estas tablas, tan duras y tan frías; pero creo que mejor me espero un rato, y es que, como ya no traigo tantas urgencias, pues para qué me muevo. Con eso de que ya me dejaron tranquilo, que ya nadie me anda espiando, voy a ver si puedo echarme una dormitada, pero quién sabe, porque no cerraron la puerta, por eso están entrando algunas moscas, de las zumbadoras, grandotas y verdes, de las que dan mucha lata, de las que les dicen quereseras, y con eso, pues a ver cómo me va, porque son como las chicharras que me anduvieron fregando cuando la asoleadera, aleteando a la vuelta y vuelta. ¡Ah mira…! parece como si el mudito me hubiera adivinado el pensamiento, o como si supiera que esos revoloteos me hacen daño, y que también me está llegando el frío, por eso me está encimando un poncho, lo curioso es que junto con el que me trajo en el caballo, lo está jalando hasta cubrirme la cara, ¡Ah qué caramba…! ¿Y así cómo voy a poder mirar?, ya no voy a saber lo que anda pasando, voy a tener que andar a puras adivinaciones, como si fuera un saurín, igual a los agoreros que llegan cuando las fiestas del pueblo. ¡Mmmm…! ¿Y ahora qué…? ¿A qué se deberá este zangoloteo?, parece como que estuviera retemblando la tierra…, pero no sé, la zarandeada es como si me dieran de jalones, como si me movieran; a lo mejor van a cambiarme de… ¡Ándale…! Con la movedera que se cargan se está resbalando el poncho. ¡Ah…! Así ya veo algo, acaban de ponerme encima de un petate, de seguro para que allí me sienta más a gusto, pero no, lo están doblando por los lados, como para enredarme y dejarme bien fajado; si…, así es, porque lo amarraron muy ceñido con un mecate, tan apretado que lo siento en los tobillos…, igual me pasa en los sobacos; lo bueno que no me lo pusieron en el buche, si no, ya estaría con otra ahogadera, sin respiros siquiera. ¡Méndigos! Ellos me salen con eso y yo que andaba queriendo meterme a buena gente; de plano ya no se sabe…, y menos con los extraños, ya no…, pero ya me di cuenta de que a lo que veo y siento, ya no voy a poder hacer nada por los míos, por mi gente, ni siquiera echar una rezadita por mis huesos, para entonces poder descansar del todo…; sea por Dios.

El Sol Reproduce la Vida

Rodolfo Rosales Bautista

Recuerdo muy aquí como mi abuelo me contaba que antes la gente se guiaba con el sol. La jornada de chamba iniciaba al momento que el astro asomaba por el horizonte. La luz más pura, la de los rayos primeros, bañaba a los campesinos y estos la recibían acariciando la Milpa fresca del rocío nocturno que mojaba con agua pura y cristalina los poros recién despiertos y abiertos de las personas que para las ocho de la mañana, ya había desayunado luz cósmica, agua vivificante y aromas puros y naturales. El sol se consideraba tan básico como el agua o el mismo fertilizante tan idolatrado en la actualidad. Levantarse antes que el sol era una característica inherente a la persona. El canto de gallo así lo indicaba. Con la salida del sol los fogones echaban ardores y calores a los comales de las comadres. La luz matutina consigo traía la energía y la medicina del sembrador. Lo cuentan las abuelas y los abuelos, que por estos días cumplen ya noventa años o más (y siguen firmes). Lo dicen ellos y ellas, con su silencio o con su pausado grito; la sociedad actual, desvinculada de lo más elemental necesita mirar atrás, callar en lugar de hablar, hacer en lugar de decir, desenrollarse en vez de desarrollarse, involucionar en lugar de evolucionar, decrecer en lugar de crecer. De sólo mirar hacia adelante y nunca hacia arriba o hacia abajo (al cielo o al suelo), la vida camina muy rápido precipitándose al vacío.

Mucho sentido tiene el consejo que nos dan los y las abuelas; madrugar. Pero no a encender el ordenador o a revisar las notificaciones del Facebook. Sino el de realizar el más elemental principio humano: el de reproducir la vida. ¿Qué actividad nuestra en estos tiempos abona a la reproducción de la vida?

Dar de comer a los pollos, gallinas, puercos, chivos, conejos. Sacar a pastar las chivas. Regar el huerto o la huerta. Elaborar una composta, un biofertilizante, un silo. Sembrar una, dos, cien semillas. Escardar, abonar. Ir por leña. Construir terrazas, plantar árboles. Hacer nixtamal, germinados, conservas, pan, mermeladas. Podar el árbol, quitar zacates no comestibles al cultivo, construir la "farmacia" viviente o el horno o el temazcal. Estas son algunas acciones que tú y yo podemos o debemos realizar para seguir reproduciendo la vida tal y como la abuela lo cuenta y lo sigue haciendo.

Y desde luego, solo madrugando esto tiene sentido. Porque no hay mejor momento para alzar la mirada y ver el horizonte que cuando los rayos del sol son mansos y puros (algunos practican Sungazin). Ahora dicen que el sol nos enferma, cuando más bien parece que nosotros somos los enfermos cubriéndonos con una sombrilla, usando lentes oscuros y untándonos cremas bloqueadoras. Durante mucho tiempo fuimos sociedades solares, guíados absolutamente por el astro, conectados a su andar. Ahora somos una sociedad insolente, desconectada del cosmos y conectada a los aparatos electrónicos. Nos despierta una alarma electrónica para avisarnos que es hora de subir al auto para ir al trabajo, llegar y sentarnos frente al monitor con el celular a un lado que nos avisa la hora de ir a comer y sacar los alimentos del refri, calentarlos en el microondas y después ir a descansar frente a la televisión que nos programa para seguir creyendo que tenemos una vida exitosa en medio de tanto estrés.

¿Y la vida verdadera, la que nos reconforta, nos hace suspirar y sanar? ¿En dónde se encuentra? Considero que debemos poner un alto en nuestra vida, echar oído y mirada a lo que nos cuenta la abuelita y solarizarnos. Es decir, volver a ser las sociedades del sol. Enfocar la vista en el pasado, desconectarnos de la electricidad y reconectarnos a la fuente original y gratuita de energía. Así como en la agricultura y en las bellas forma de vida campesinas, el sol reproduce la vida.

Favoreciendo a Quien nos Favorece, Use los Servicios de Nuestros Anunciantes y Diga "Lo vi en Expresión"

LA CIUDADELA MUEBLES IN & OUT HOME
peso X peso el mejor precio
laciudadela-in-out-home@hotmail.com
Teléfonos
(321) 387 40 10
(321) 387 25 78
VALENTÍN VELASCO N°16
EL GRULLO, JAL.

CLÍNICA GUADALUPANA
EMILIANO ZAPATA # 118 EL GRULLO, JAL
TELS: 387 24-16 25-82
Especialidades en:
Cirugía general, Dermatología, Gineco-obstetricia, Oftalmología, Otorrinolaringología, Pediatría, Traumatología y Ortopedia Medicina Interna Psicología, Urología, Valoración Cardiológica Laboratorio de R-X
ATENCIÓN MEDICA LAS 24 HORAS DEL DÍA, TODO EL AÑO

El Ajo
Roberto Robles Cárdenas

LAMINADO Y PINTURA
DETALLADO AUTOMOTRÍZ
Matamoros No. 8-A
El Grullo, Jalisco
Tel.: 01 321 387 25 79
Cel.: 321 100 90 41

Sólo un exceso es recomendable en el mundo: el exceso de gratitud.. *-Jean de la Bruyère*

Campo que siembras con amor lo cosechas con gratitud *-Gibrán Khalil Gibrán*

Apertura de Sucursal...

» Viene, pg.1

Palabras de Rogelio Trujillo, maestro de ceremonias. -Nos sentimos muy honrados por la gratísima presencia del personal de Comex a nivel nacional, están con nosotros, el especialista de expansión Felipe Briones Castillo, Freddy Omar Basilio Espíritu, asesor de negocios, los supervisores de distribución Comex, Gregorio Tamayo Valadez y Alejandro Isaías, nos acompaña el Sacerdote Jesús Carrillo Delgadillo, quien bendecirá el lugar, Chayito Díaz y acompañantes. Bienvenidos a todos, muchas gracias. Y por supuesto a los anfitriones de esta concesionaria el Sr. Rubén y su esposa, la familia Puebla Naranjo.

Mensaje de apertura (1)

En representación del Presidente Municipal C. Enrique Guerrero Santana, hizo acto de presencia el Ing. Luis Enrique Rosas, dando su mensaje de apertura: "Primeramente, felicitar a Rubén Puebla que está invirtiendo en nuestro pueblo, generando empleos, teniendo a mano sus productos, que ya no tenemos que ir a otros lugares para beneficio de todos, esto es motivo de orgullo ya que es una empresa líder a nivel nacional; cuentan con un lugar muy accesible. Espero que los clientes acudan a él y que tengan el éxito que siempre han tenido, bienvenidos".

Continuando con las palabras de apertura en la sucursal periférico, el especialista de expansión, Felipe Briones Castillo, dijo: "Me da mucho gusto que no solamente estemos aquí por parte de la empresa y la inversión, sino también las autoridades, amigos y familia; esta dinámica habla de una integración propicia para mejorar, acercando la oferta de manera práctica y mejor, y así como crece el negocio crece una comunidad. Qué más quisiera que toda las sucursales, abrieran con esta dinámica; en lo personal me da mucho gusto Rubén Puebla, familia y todos sus muchachos, felicidades por el proyecto, se que les va a ir bien a todos".

Mensaje de apertura (3)

Sucursal Periférico

Para finalizar el evento, se dieron las palabras del empresario L.A. Rubén Puebla Ruelas; agradeció a los presentes a la inauguración dando gracias a Dios, a su esposa y a sus padres. Familia y colaboradores que sin ellos no podríamos hacer lo que estamos haciendo, y también a las autoridades municipales por darnos las facilidades para realizar todos los trámites; gracias a la empresa Comex por confiar en nosotros y darme la oportunidad de comenzar un nuevo proyecto, en una empresa socialmente responsable; gracias a todos nuestros clientes que sin ellos no seríamos lo que somos. Gracias a todos por su presencia.

Mensaje de apertura (2)

Se procedió al corte del listón quedando oficialmente inaugurado y bendecido el lugar; atendiendo a los primeros clientes aprovechando las ofertas de inauguración.

Mucho éxito

Gran surtido

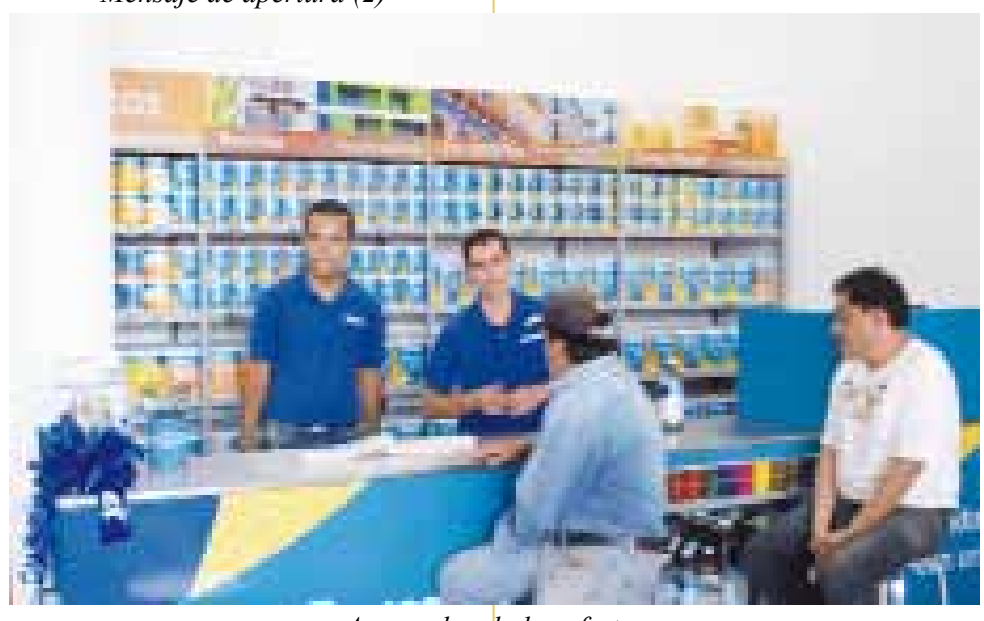

Aprovechando las ofertas

Tradicional corte de listón

Bendición del lugar

Recorriendo sus espacios

Los primeros clientes

Favoreciendo a Quien nos Favorece, Use los Servicios de Nuestros Anunciantes y Diga "Lo vi en Expresión"

La gratitud no es sólo la mayor de las virtudes. Está emparentada con todas las demás.
-Marco Tulio Cicerón

De las Segundas Vueltas en la Política Municipal

Carlos Palomera García

La ventaja de tener mala memoria es que se goza muchas veces de las mismas cosas.

Federico Nietzche

En año y medio estaremos celebrando el centenario de la promulgación de nuestra Constitución Política, documento que "rige" la vida política de nuestro país. Nuestra actual Carta Magna fue el resultado de 30 años de dictadura y de miles de mexicanos que durante la Revolución murieron en aras de un cambio en las riendas del mando político. Casi un siglo, y aunque pareciera que es el mismo documento de 1917, la Constitución ha sufrido 573 cambios, muchos de los cuales han favorecido a unos pocos.

Uno de los cambios a los que haré alusión es el aprobado en diciembre de 2013 con respecto a la posibilidad de reelegir por un periodo adicional consecutivoa presidentes municipales, diputados federales y senadores. Entiendo y apoyo la lógica de una de las justificaciones dadas de que en tres años un alcalde y su gente pocas obras de gran calado pueden realizar; sé que a un gobierno –y también a una persona- se le "califica" por las obras realizadas ("obras son amores y no buenas razones"). Tres años no permiten hacer gran cosa. Imaginen en Colombia donde el periodo era de dos años. Una breve pesquisa hecha por mi muestra que los periodos de los alcaldes varían de uno a 4 años, siendo los más comunes los de 4 seguidos por los de 2 años, permitiéndose la reelección en algunos. Sin embargo, en varios países se permite la reelección por más de dos periodos: París, por ejemplo, sólo ha tenido tres alcaldes en 37 años. Existen muchos pros y también muchos contras cuando se habla de la reelección, siendo la continuidad y la experiencia los más mencionados a favor, mientras que la necesidad de ideas frescas y la de evitar los cotos de poder los comentarios opuestos.

Sin embargo, en nuestro país la memoria de la Revolución fue durante mucho tiempo un acicate para no buscar la reelección en ningún puesto. Acuérdense del "sufragio efectivo, no re-elección". Esta memoria sin dudas está diluyéndose porque ya la mayoría de las personas a las que les tocó vivir esa época, o a sus hijos ya se nos adelantaron. Lo que yo considero muy triste es que en nuestra cultura nos cueste tanto trabajo reconocer las acciones de otros. "¿Por qué he de continuar o terminar algo que empezó mi antecesor, para que elmérito sea para él o ella"? No hay continuidad o más bien, existe poca voluntad política para que la haya. Tampoco nuestra visión a largo plazo es algo que nos caracterice. Muy tristemente, los políticos en general han tenido esto último en mente, dando como resultado los desfalcos y robos, la corrupción y las cosas mal hechas que caracterizan a la política mexicana, y por la cual nos conocen y reconocen en el extranjero. "Sí, robé, pero poquito porque… porque en el erario no había dinero" fueron las palabras del candidato por segunda ocasión a la presidencia de San Blas Nayarit (claro, enarbolando los colores de otro partido político). ¡Y aún así ganó! Estas palabras salieron en todos los noticieros y periódicos… Y aún así ganó.

¿Será entonces una segunda elección la solución? ¿se puede justificar una segunda vuelta? Decía Cervantes que nunca segundas partes fueron buenas. ¿Será esto parte de nuestra herencia española?Aquí hemos tenido dos ejemplos recientes de alcaldes re-electos de segundas oportunidades, uno que se esperó un tiempo para evitar lo de la consecutividad, y otro que se disfrazó para poder entrar, y luego quitarse la máscara. Y pues por lo que he visto y oído, estas segundas partes no fueron comparables en su bondad al primer desempeño.

Yo creo que los alcaldes sí deberían tener más tiempo para poder hacer las cosas de mejor manera.Eso sí, no considero que los diputados ni los senadores tengan esa opción, sobre todo con los salarios que ellos mismos se ponen y el montón de prebendas que tienen. Pero también considero que debemos hacer valer nuestros derechos y obligar a todo político a poner todo su empeño y cumplir, por lo menos, con lo mínimo que prometen. A todo gobierno se le debe vigilar y exigir. Nosotros, los simples ciudadanos somos los que les damos el trabajo con nuestro voto. ¡El gobierno no nos da las cosas de manera gratuita, como nos han querido lavar el cerebro por años! Son nuestros impuestos con lo que les pagamos, y es nuestro dinero el que permite que muchas de las cosas se hagan, y también el que se han robado descaradamente. Nosotros somos los que sufrimos las consecuencias de un mal gobierno, máxime cuando el gobernante no se interesa realmente en hacer transformaciones sociales, y económicas que redunden en el beneficio de todos. El artículo 39 de nuestra Constitución así lo dice: "todo poder público dimana del pueblo y se instituye para beneficio de éste".

La sustentabilidad no sólo se refiere al aspecto ambiental. El desarrollo sustentable requiere tomar acciones para cuidar nuestro ambiente, pero también necesita que nos pongamos las pilas en el aspecto económico para poder vivir de las actividades productivas sin menoscabo del ambiente y del prójimo, y en el aspecto social que se busque que haya equidad y justicia. En todos estosingredientes, pero principalmente en los dos últimos, entra el aspecto político. Nosotros como ciudadanos debemos aportar nuestro granito de arena, y empezar a actuar proactivamente porque las cosas se hagan mejor y para nuestro beneficio. Nuestra apatía, desinterés y cobardía han permitido que las cosas estén como están. Es nuestra responsabilidad trabajar para que esto cambie. Claro, es más fácil echarle la culpa al gobierno, que nosotros ponernos a trabajar por y para nuestra sociedad. ¿O debemos acaso achacarle nuestro actual o futuro estado a fallas en la memoria colectiva? ¿Será, como dice el epigrama de Nietzche, una ventaja el ser desmemoriados, o podemos considerarnos todos unos masoquistas?

La limpieza del Río Ayuquila

¿Cómo podemos apoyar en nuestro municipio?

Carlos Palomera García

A inicios de este año publiqué en este diario (Expresión Enero-Febrero 2014) sobre la importancia que tiene el Río Ayuquila para la vida de nuestra población y la de toda una región. En total, la cuenca del Río Ayuquila-Armería abastece de agua a un área de casi 10,000 km^2, además de proveer espacios para la recreación y otros recursos para más de medio millón de personas en dos estados.

También mencioné acerca del gran problema que constituye el echar directamente los residuos urbanos a las aguas del Río, ya que la contaminación es notoria, molesta, y muy peligrosa para la salud humana y ambiental.En la mayor parte del río las concentraciones de bacterias coliformes y otras sustancias sobrepasan los límites permitidos por la ley. Datos publicados recientemente por el Dr. Martínez-Rivera (2014) dicen que sólo El Grullo descarga más de 5 millones de litros de aguas negras diariamente al Río. Este volumen equivale al 17% del total de aguas residuales vertidas en el río en la región del área de influencia de la JIRA.

Es obvio que es urgente contar con mecanismos que reduzcan esta contaminación. El más usado en muchas partes del mundo es la construcción de plantas tratadoras de aguas negras. Como he mencionado, este tipo de obras son favorecidas por los políticos porque es algo tangible y observable, del tipo usado para justificar el ejercicio del presupuesto. Pero el chiste no es tenerlas, es mantenerlas. Martínez Rivera también menciona que, entre 2003 y 2012, se construyeron 10 DIEZ plantas tratadoras en los municipios de la JIRA, de las cuales solo UNA, la de Unión de Tula está trabajando, y con ciertos problemas.

Una persona agradecida experimenta afecto hacia quien le ha proporcionado algún valor, y tiende a demostrarlo.
-Anónimo

Campañas políticas ¿ y las propuestas?

Leonel Michel Velasco

El revoletear de zopilotes ya se observa desde la ventana abierta de EX Presión a donde algunos posan llamando nuestra atención, cuando apenas están por iniciar las precampañas internas de precandidatos, esto promete mucho bullicio, se les ve girar de un lado a otro; izquierda, derecha, arriba, abajo con golpes bajos a diestra y siniestra, algunos enseñando el diente y de cobre, se respiran anticipadas componendas, prebendas, compromisos, los consabidos amiguismos, compadrazgos y, todo para caer en lo mismo, en un arroz o maíz pre-cocido, sancochado, cocinado con antelación en las altas esferas partidistas de la capital y hasta con arreglos entre contrarios; bueno, cuando menos esto se observa desde nuestra provincia o nuestros municipios, que dicho sea de paso, no son tan libres ni soberanos sobre todo en esta culinaria materia, donde hay que aguatar el infierno grande del pueblo chico. Y donde resulta mucho más difícil ser exitoso en un ayuntamiento de provincia que en uno de las grandes ciudades, ya que en estas se diluyen las responsabilidades y los errores, se delegan, hay a quién echarle la culpa… Después de las elecciones internas, donde varios salen moreteados y resentidos, algunos se hacen a un lado con brazos cruzados, otros se retiran con una pausa trianual, uno que otro se cambia de partido aunque después los jalen y, los más, se alinean, aunque solo se activen en tiempos electoreros. Considero que las elecciones más duras son las internas, las abiertas, las del mismo color, como se dice, del mismo palo, pa'que apriete la cuña.

Para el resultado de las elecciones en mucho cuenta qué tan conocidos son los candidatos en la comunidad (qué tan buen gallo trae el partido) y si no son conocidos, siendo la manera de hacer campaña, lo que determinara el resultado. La primer percepción que los votantes se forman del candidato, en buena medida es determinante. Misma que se fija en una décima de segundo. Si la persona te agrada o te desagrada. Hay algo en tu interior que te dice sí o no. Ya hay una aceptación o un rechazo inicial; en una décima de segundo, el tiempo que le lleva al cerebro para formarse una impresión acerca de una cara. Transmite de un modo fácil de reconocer: me gusta-no me gusta, cerca-lejos, atraer-rechazar, fuerte-débil, lento-rápido, bueno-malo. Mediante un diferencial semántico, un psicólogo puede medir esta actitud de los votantes hacia tal o cual candidato.

El común denominador, cuando menos de las campañas electorales en mi región, de las cuales he sido testigo, ha sido la falta de propuestas bien detalladas y elaboradas, (ello puede ser una oportunidad sobre todo de los partidos pequeños).
Aprovechando la ocasión presento un caso del que se podrá consolidar una propuesta que bien puede servir sobre todo en primera instancia a los diputados. Hablando de las pensiones del IMSS y sus requisitos para su trámite.

Va el caso.

Una persona que ha cotizado ante el IMSS desde 1982, es madre de cuatro hijos dos mayores de 25 años uno de 23 y uno 5 años, además de un esposo dependiente.

• Cuenta con más de 700 semanas cotizadas y reconocidas ante el IMSS.
• Nace en 1954, tiene 60 años siete meses, con lo que podría tener la pensión de Cesantía.

•No cuenta contrabajo remunerado por lo que no tiene aportaciones correspondientes al IMSS al régimen obligatorio. Se auto emplea.

•Tampoco ha realizado aportaciones bajo el régimen voluntario del Seguro Social. (No le alcanza).

El pero por el que no puede pensionarse y, (está en peligro de perder lo que es suyo), es por no estar vigentes en la conservación de derechos…

Ella creía estarlo ya que hace cuatro años cinco meses, que siendo funcionaria pública dejó de cotizar en el IMSS, pero ni su patrón, ni el mismo IMSS, le informaron que el seguro pagado por el ayuntamiento no le servía para su pensión. Y a estas fechas tampoco puede cotizar ni por la modalidad 40…

Analizando la situación de este caso, que como el habrá muchos, no me parece **justo** que a pesar de cumplir con los requisitos de ley, como son mayor de 60 años y sobrepasar las 500 semanas cotizadas, que por no estar vigente, pierda lo que es suyo. Creo que los criterios de edad y el mínimo de semanas cotizadas no son sustentables; estos deberían perderse solo con el acta de defunción...

Si a ello se le suma la discriminación para encontrar trabajo (dada su edad) que sería una posibilidad para reactivar su seguro, considero que todo ello es altamente frustrante, como para demandar al Estado…

Y si encontrara un trabajo a pesar de ser una persona preparada, le ofrecen el mínimo que por rescatar o reactivar el seguro no va a dejar su autoempleo para ganar menos, cuando aún tiene responsabilidades con un menor de edad y un adulto dependiente…

La Limpieza del Rió ...

» Viene, pg.1

Una alternativa para el tratamiento de las aguas negras es la creación de humedales. Existe una interesante historia de todo el proceso para la creación de un humedal en El Grullo que inició hace 15 años. Después de muchos trámites, obstáculos, avances y vericuetos, en la primera administración del actual presidente municipal, Enrique Guerrero, se compraron 14 ha para hacer este humedal una realidad. Aunque la limpieza del agua no es tan rápida como con una planta tratadora, el costo de su operación y mantenimiento es muy reducido. Este GRAN proyecto finalmente contó con el apoyo de la SEMADET y otras instituciones, y nuestro municipio estaba nuevamente en los encabezados por su liderazgo en actividades a favor del cuidado de nuestro ambiente.

Sin embargo, en esta administración, también con Enrique Guerrero a la cabeza, ya no les gustó la idea y están tratando de construir un elefante blanco. NO es solo tener la planta, es mantenerla. El presupuesto de El Grullo es bajo, y 2/3 partes, según tengo entendido se van para pagar la nómina. Si ya se había avanzado, incluso se compró el terreno, ¿por quéahora "dijo mi mamá que siempre no"? ¿Querrá Enrique Guerrero dejar otro elefante blanco con algo con que lo recordemos, como lo fue la casa blanca que ahora alberga al ayuntamiento, y que después tuvo que someterse a reparaciones para que no se cayera? Si ya se invirtió en la compra del predio; si ya se cuenta con una inversión fuerte de tiempo y dinero de muchas instituciones como el municipio, la SEMADET, la UdG, la JIRA y otros; y si ya se cuenta con un proyecto aprobado, revisado y actualizado ¿por qué el actual ayuntamiento quiere dar marcha atrás y abandonar algo que ha costado tanto, por algo que se sabe cuesta mucho?¿qué alguien me explique?

Escribo esto para que hagamos presión. Lo he escrito antes… nosotros debemos alzar la voz para pedir explicaciones y que se hagan cambios. El cabildo debiera alzar la voz y representar los intereses del pueblo, y no imitar a otros "representantes populares" con tan solo alzar el dedo y aprobar algo que muy probablemente no va a solucionar el problema. Que hagan historia y actúen por nosotros, nuestros hijos y nuestro ambiente.

Si quieren saber más sobre esta historia, pueden consultar las siguientes páginas:

http://www.agustindelcastillo.com/2013/05/una-solucion-no-costosa-que-fue.html

www.letrafria.com/mpios/6793-en-el-grullo-quieren-abandonar-los-humedales-artificiales.html

Martínez Rivera L.M. 2014. Análisis de los sistemas de tratamiento de biodiscos y humedales artificiales para el tratamiento de las aguas residuales de El Grullo, Jalisco. Departamento de Ecología y Recursos Naturales-IMECBIO, Universidad de Guadalajara. (Documento interno para difusión.)

Favoreciendo a Quien nos Favorece, Use los Servicios de Nuestros Anunciantes y Diga "Lo vi en Expresión"

Desarrollo...

» Viene, pg.1

Jalisco y La Independencia de México

Pedro Vargas Avalos.

Los habitantes del actual Jalisco, anteriormente identificados como guadalajarenses o neogallegos y hoy por hoy conocidos por tapatíos, han tenido destacadísima participación en todas las etapas históricas de nuestra patria.

Al respecto podríamos dividir las épocas del devenir jalisciense, en nueve, a saber: período prehispánico, la conquista y la colonia, la lucha por la independencia, el triunfo del federalismo, la Reforma, la guerra contra la Intervención francesa y la restauración de la república, el porfiriato, la revolución mexicana y la formación del estado mexicano contemporáneo.

Estamos en este mes de septiembre de 2014, celebrando el 204 aniversario del inicio de la guerra de independencia; sin embargo, antes de que el Grito de Dolores resonara en la nación, hubo acciones proindependentistas relevantes en las cuales los jaliscienses destacaron sobremanera.

La primera es la participación del sayulense Juan Antonio Montenegro, (1769-1833) quien en 1794 redactó un plan para que la Nueva España fuera libre, adoptando sistemas democráticos al estilo de los Estados Unidos del Norte. Fue denunciado y procesado, se le condenó al exilio. Años después fue vicerrector del Seminario de Guadalajara y luego diputado al Congreso General. Falleció en la Perla Tapatía.

El segundo gran intento por independizarnos de los españoles, lo realizó el indígena Juan Hilario, según el mismo nativo de Colotlán, pero que en Tepic y haciéndose llamar El Indio Mariano (a) Máscara de Oro, hizo estallar una rebelión libertaria,(al iniciar el año de 1801) movimiento con implicaciones hasta en la catedral de Guadalajara. Sofocada por las autoridades de Nueva Galicia, el adalid neogallego fue aprisionado, muriendo en lóbrego calabozo de Guadalajara.

El tercer gran intento por independizar a México, fue el que tuvo como estelar actor al laguense Francisco Primo de Verdad y Ramos,(1768-1808) abogado **y síndico del Ayuntamiento de la ciudad de México. El ilustre protojalisciense sostuvo la teoría de la soberanía popular y así lo hizo sentir en julio de 1808, puesto que el rey de España estaba preso** y con ello, al no haber autoridad legítima, la soberanía retornaba a la nación: los ayuntamientos, en un congreso, decidirían el destino de ella. Su atrevimiento le costó la vida, falleciendo el 4 de octubre de ese año, al parecer asesinado en la cárcel de la capital del virreinato.

En 1810 tuvo lugar la conspiración de Querétaro. Allí se trató de que aprovechando la feria de San Juan de los Lagos, en este lugar estallara el movimiento de independencia el uno de diciembre de ese año. Se aprovecharía que en dicha feria, en ese entonces la más importante de toda la Nueva España, había muchos recursos y además de lograr adeptos, la concurrencia de miles de gentes, facilitaría divulgar la revolución insurgente. Ya sabemos que aquella conspiración fue denunciada y el Padre de la Patria, D. Miguel Hidalgo y Costilla, dio el grito de independencia en Dolores la madrugada del 16 de septiembre de 1810.

A propósito del prócer de Dolores, sus ascendientes maternos eran nativos de lo que ahora es el actual Jalisco. Don Fernando Gallaga y Mandarte, era de Ahualulco: esta ciudad es hoy Ahualulco de Mercado, en honor del gran insurgente José María Mercado, quien fue cura de ese lugar y desde allí a partir de noviembre de 1810, conquistó para la causa independiente todo el poniente de Nueva Galicia, desde Etzatlán hasta San Blas.

Cuando la causa insurgente estaba decaída, por la derrota que sufrió en Aculco el 7 de noviembre, el libertador Miguel Hidalgo recibió las excelentes noticias de que tanto en La Barca como en Zacoalco, las armas insurgentes habían logrado trascendentales victorias; el principal jefe insurgente era José Antonio "El Amo" Torres", quien el 11 de ese mes tomó Guadalajara.

Ante tal panorama halagüeño, tras instalarse en esta localidad el Padre de la Patria con fecha 27 de noviembre de 1810, se estableció el primer gobierno mexicano independiente, gloria indisputable que corresponde a Guadalajara. Hidalgo firmaba sus bandos o decretos como Generalísimo de América, teniendo de Secretario del Despacho (o sea, de Gobierno), al Lic. Ignacio López Rayón; además, en su labor propiamente gubernamental, organizó tanto al Ayuntamiento, como a la Audiencia para impartir justicia.

Grandes logros de ese gobierno insurgente en Guadalajara, indudablemente fueron la abolición de la esclavitud (29 y 6 de diciembre de 1810), que también implicaban el reparto de tierras, la derogación de gabelas y del papel sellado. El 20 de diciembre salió de la imprenta tapatía, ubicada en la conocida Casa de los Perros, el número inicial de El Despertador Americano, primer periódico independiente de México, dirigido por los intelectuales locales Doctores Francisco Severo y José Ángel de la Sierra.

Los protojaliscienses que abanderaron la bandera de la libertad nacional fueron muchos y muy destacados. Ya mencionamos al Amo Torres y a José Ma. Mercado; pero solo a manera de ejemplo, podemos citar en sur de nuestro Estado a Gordiano Guzmán (en cuya memoria se denominó a Zapotlán el Grande como Ciudad Guzmán, y a la tierra natal del héroe (Tamazula) se le agregó su nombre, para quedar como Tamazula de Gordiano.

Por el rumbo del oriente, brilló el caudillo de Lagos, Don Pedro Moreno, quien no obstante su posición social holgada, decidió luchar por la independencia nacional, mostrando su generoso carácter cuando se puso a las órdenes del ilustre Francisco Javier Mina, con quien compartió batallas y destino.

Otro esforzado adalid de la insurgencia, lo fue José Ma. González Hermosillo, (Zapotlán, 1774- 1818) a quien Hidalgo le dio grado de coronel y le confirió la misión de insurreccionar Sinaloa y Sonora; fue comandante de la Nueva Galicia y mariscal insurgente: en su honor se denominó en septiembre 28 de 1828 al antiguo pueblo de Pitic con el nombre de Hermosillo, hoy la pujante capital del fuerte Estado de Sonora.

En el norte de la Entidad también prendió el afán independentista, destacando como líderes del movimiento D. Marcos Escobedo de Colotlán, y el Padre José Ma. Calvillo. Como reconocimiento a D. Marcos, está en Zacatecas el municipio de Monte Escobedo, en tanto que al segundo personaje se le recuerda por su liderazgo de los famosos flecheros de Colotlán, bravos mexicanos que ofrendaron su vida por la causa insurgente.

Para concluir esta breve relación de Jalisco en la lucha por la independencia nacional, haremos mención de la notable heroína de San Juan de los Lagos, Doña Rita Pérez de Moreno y de su hijo el jovencito Luis Moreno Pérez, ambos prototipos del valor y el patriotismo. Doña Rita es la más perfecta imagen de la mujer jalisciense, en tanto que el jovencito Luis, representa los más puros valores del civismo y la juventud.

Nuestra Entidad es por lo antes narrado, recio bastión del amor a la patria y excelente ejemplo de entrega por los principios de libertad, democracia y justicia. Sumadas esas cualidades a los valores de que hicieron gala muchos otros jaliscienses, así como a lo largo y ancho del país, lo que desplegaron miles de compatriotas, se ha forjado el México que en este mes, conmemora entusiastamente otro año más de la independencia nacional.

NUTRICIÓN Y SALUD
TIENDA SANA
Naturista
Tel. (321)387 3151
López Rayón19-A El Grullo, Jal.

Favoreciendo a Quien nos Favorece, Use los Servicios de Nuestros Anunciantes y Diga "Lo vi en Expresión"

"Cuando bebas agua, recuerda siempre a la fuente."

—Proverbio chino

Apoya con material...

» Viene, pg.1

y personal de la Caja fueron recibidos con una cordial bienvenida.
La maestra de ceremonias Juana Elizabeth López Santana, dijo

"Una donación pudiera parecer sólo una gota en el océano para ti, pero cada persona que dona toma una decisión consciente de invertir en tu causa".

Enseguida presentó al presídium.

- Dr. Noe Rodríguez Figueroa, en representación del Director del HPC El Grullo, Dr. J Jesús Chagollán Hernández.
- Jefa de enfermeras Lic. Guadalupe Oliva Avilán Martínez
- De la Caja Popular Agustín de Iturbide: la Lic. María García Colmenares, Presidente del Consejo de Administración, Lic. Fabiola González Orozco, en representación del Gerente General −Ramiro Barragán Cuenca−, el C.P. Gustavo Guevara, miembros de Consejo: Sr. Ricardo García Casillas, Pablo Pérez Esquivel y el Gerente de Recursos Humanos Jorge Fajardo Velasco.

– Seguidamente hizo mención de la Misión de la Caja Popular Agustín de Iturbide

"Ser una Cooperativa que Fortalece tu patrimonio con Soluciones Financieras apropiadas"

– Continuando con la Visión:

"Trascender como una Cooperativa Sólida y Confiable, Ofreciendo Soluciones Financieras con Estándares de Excelencia"

- Como parte importante de su razón de ser, en el séptimo principio universal cooperativo (Compromiso con la Comunidad) se propicia la Solidaridad y el Bienestar de sus socios, colaboradores y comunidad donde operan, a través del esfuerzo individual y colectivo, así mismo uno de los fundamentales valores que enarbola su institución es la vocación de servicio.

- Decidir el apoyo a instituciones como la nuestra es una buena decisión, ya que al igual que la suya nuestra vocación es de servicio, y al estar ubicada en la misma comunidad, en más de una ocasión resultará que sus socios son nuestros pacientes y de manera indirecta los están beneficiando al fortalecer el acopio de insumos que requerimos para brindarles la atención que ellos requieren.

Presentando al presidium

Personal de enfermería presentes en el evento

Haciendo la primer de las catorce entrega de insumos médicos, en manos de la Lic. María García Colmenares, Presidente del Consejo de Administración

El Agradecimiento oportuno y puntual siempre será lo menos que se le puede dar a quien nos da su apoyo incondicional.

Tengan la seguridad que este apoyo que recibimos se optimizará de la mejor manera.
Muchas gracias.

La Lic. Rosa María García Colmenares, Presidente del Consejo de Administración, luego de haber agradecido la asistencia y de haber expresado sus comentarios, señaló las sucursales donde continuarán entregando el apoyo.
Tecolotlán, Tenamaxtlán, Juchitlán, Unión de Tula, Atenguillo, Volcanes, Mixtlán, Mascota, Talpa de Allende, La Laja, Tecalitlán, Pihuamo y Ayutla.

Finalmente se invitó a los presentes a tomar un refrigerio.

La foto para el recuerdo
Haciendo vida el séptimo principio

Favoreciendo a Quien nos Favorece, Use los Servicios de Nuestros Anunciantes y Diga "Lo vi en Expresión"

Decir gracias no es una fórmula de cortesía, una expresión espiritual." —Alfred Painter

Todas las fotos del desfile las encuentra en www.elgrullo.com.mx así como el Segundo Informe

Azulejos, W. C., Cerrajería,
Cemento, Cal, Varilla, Alambre
Recocido, Arena y Jal, Ladrillo...

Juan Manuel Robles en:
Tel: 01 321 387 34 80 Hidalgo No. 46

FERRETERÍA Y MATERIALES
RTR
"EL BOSQUE"

Surtimos pedidos a su domicilio

Eléctricos,
Herramientas.
Pinturas,
Fontanería,

Edelmira Robles Robles en:
Circunvalación Pte. No. 10
Tel:01 321387 34 33
Fax: 01 321 387 43 91

Seamos agradecidos con las personas que nos hacen felices. Son los jardineros que hacen florecer nuestras almas.
-Marcel Proust

FOTO del... Recuerdos

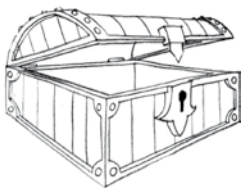

"Dales una sorpresa a tus amigos y/o familiares"

Publicamos GRATIS tus fotografías solo háznoslas llegar:

Av. Niños Héroes No. 96-B El Grullo, Jal. C.P. 48740
correo -e expresamigo@hotmail.com

Reunión de la generación 1969 - 1972 del Instituto Forja, amenizada por Luis Fernando "El Mago del Órgano" y los cantantes: Rosa Ibarra Zepeda y José Negrete Mancilla (+), al fondo Leonel Michel Velasco, entre una veintena más de compañeros.

Asistentes a la clausura que se llevo acabo en el quiosco del jardín municipal Ramón Corona, de la Semana Cultural del Estudiante Grullense, de entre ellos en primer plano Salomón, ¿reconoce algún otro? Evento organizado por la Sociedad de Estudiantes Grullenses (S.E.G.) Siendo presidente Leonel Michel Velasco, mayo de 1977 y entregando premios la C. Presidente Municipal Señorita Chayito Díaz Rosas.

La Rica Cocina de Pilarica

Septiembre, el mes patrio, en el que para el día 15, el menú obligado, son los antojitos mexicanos, todo mundo, para este día nos sentimos muy mexicano, nos ponemos rebozo, sombrerotes, bigotes, trenzas, etc. y yo considero que para consentir a la familia con platillos regionales, ponernos rebozo y sombrero y sentirnos muy mexicanos cualquier día del año es bueno, la cocina mexicana de cualquier estado, es riquísima y nos ofrece una variedad de platillos muy grande y claro, los encontramos en todos los mercados, todos los días en todos los rincones del país; contamos con pozole en varios estilos, tacos, barbacoas, birrias, tamales, atoles, cochinita, mariscos, tinga, sopes, garnachas, tepache, carnitas, champurrado, churros, enchiladas, tostadas, tatemados, y hablando de tatemados antaño, nos vendían en el mercado por las noches, para cenar, un delicioso camote tatemado, camote blanco, tradición que ya se perdió, el camotero (así le decían), los ofrecía en una gran batea, enmieladitos, y ofrecía también vasos con leche de vaca, por supuesto; recomiendan los que saben de camote tatemado, que hay que dejarlos un día al sol, a que se marchiten un poco para luego hornearlos y así salen más enmielados, o se pueden cocer y luego se prensan a que queden como un puré, se les pone dulce y un clavo de olor y se rinden, son muy buenos para la leche, con este mismo pué se hace un delicioso pay poniéndolo encima de una pasta para pay y se hornea y bueno, las sugerencias son muchas y no terminaríamos así es que espero que hayan pasado un Feliz Mes Patrio!.

Favoreciendo a Quien nos Favorece, Use los Servicios de Nuestros Anunciantes y Diga "Lo vi en Expresión"

La gratitud es el signo de las almas nobles. -Esopo

De gente bien nacida es agradecer los beneficios que recibe. -Miguel de Cervantes

Las muchas buenas intenciones

Nestor D. Santos Figueroa

En El Grullo festejaron el Día del Árbol. El Instituto Tecnológico de El Grullo convocó a celebrar un Primer Festival Regional con el propósito de "concientizar a la ciudadanía de la importancia que tiene el preservar nuestra vegetación arbórea, conocer aquellos cuidados necesarios para la trata de plagas, las diversas técnicas de poda, en fin todo aquello relacionado con actividades en pro del medio ambiente." El festival fue para la Región Sierra de Amula y aseguraron que se lograría establecer vínculos tanto con ayuntamientos, direcciones de ecología, instituciones educativas, tecnológicas y universidades así como con organizaciones que fomenten el manejo y cuidado del medio ambiente para dar a conocer la información necesaria y lograr con ello un impacto favorable en la región. Entre las actividades planeadas se encuentraron el 1er. Concurso de Dibujo Infantil "Vamos a pintar un árbol" y el 1er. Concurso de Fotografía Ambiental "Los Árboles de nuestra población". También hubo conferencias sobre el cuidado de los árboles así como un taller denominado "Curso básico de trepa y poda de árboles urbanos y periurbanos" entre muchas otras actividades.

Hay una realidad innegable: los grullenses derriban árboles, a la menor provocación. Ningún ayuntamiento se ha preocupado por reglamentar este tema. Ellos mismos derriban y podan de manera indiscriminada sin seguir ninguna pauta.

El colectivo Sombra Verde nació con el objetivo de demandar atención sobre este asunto. Su proyecto de paseos recreativos en bicicleta ha cumplido cabalmente al poner en boca de todos temas como la movilidad, entre otros. Ellos participaron en el festival con un paseo en bicicleta llamado "Pasea y haz conciencia".

En el cartel de invitación a este paseo aparecían al calce instituciones como la Secretaría de Educación Pública y el Gobierno del Estado de Jalisco. Ante la mirada de éstas y, como se mencionó antes, de ayuntamientos, universidades y organizaciones civiles, levantar la voz para demandar que se reglamente al respecto es prácticamente una obligación. Más allá de la conmemoración y las buenas intenciones, si no se logra como mínimo abrir un espacio de discusión sobre la necesidad de implementar políticas ambientales en lo que respecta al arbolado de la ciudad, el festival se quedará como lo que fue: una simple conmemoración llena de buenas intenciones. Y México está lleno de buenas intenciones.

En tiempos en que es necesario pasar de las ideas a las acciones, Sombra Verde pone en marcha un nuevo proyecto denominado "Moviliza tu barrio". Este proyecto nace con el fin de estimular la actividad fuera del centro, llevando cine a las colonias que están más abandonadas.

Fomentar actividades recreativas, artísticas y culturales en los barrios es un tema prácticamente inexistente en los programas oficiales. Fuera de las fiestas religiosas de Talpita y Santa Cecilia, no hay más. Y a los barrios que no cuentan con capillas y cada vez más alejados solo se llega cuando hay que repartir despensas en tiempos de campaña.

Hace algún tiempo, la Sala de Lectura "Flashmob Poético" recorrió algunos de estos barrios. La falta de espacios para la recreación en éstos fue evidente y la sala tuvo que instalarse en cocheras o patios de vecinos. Este parece ser también un buen momento para poner la atención en la necesidad urgente de construir espacios para la recreación, el arte y la cultura en las colonias de la ciudad.

En realidad, este debe ser un buen momento para todo y para todos, y más aún para quienes han logrado posicionarse en el ánimo popular de una manera positiva. Enriquecer el presente para asegurar un extraordinario futuro. La exposición mediática y social de proyecto exitoso que ha beneficiado a la población porque nació por una causa justa implica una responsabilidad para con la misma comunidad que lo hizo nacer.

Esto último también aplica para la institución educativa más importante del municipio y región.

Favoreciendo a Quien nos Favorece, Use los Servicios de Nuestros Anunciantes y Diga "Lo vi en Expresión"

Segundo Informe de Gobierno ...

» Viene, pg.1

TORRES ZEPEDA rindió su segundo informe de gobierno, donde dio cuenta a Regidores y ciudadanos de las acciones realizadas en su segundo año al frente de la actual administración.

El evento se inicio a las 20:00 horas y se contó con la presencia de todos los regidores que conforman el cabildo, además de contar con la grata presencia del Diputado Federal Mtro. Roberto López González, del Grupo Parlamentario del PRD, además de estar presente el Lic. Francisco Javier Balderrama Bautista en representación del Gobernador del Estado Mtro. Jorge Aristóteles Sandoval Díaz, así mismo la Sra. Marta Guerra Horta, Presidenta del Sistema DIF MUNICIPAL, rindió el segundo informe de actividades al frente de esta institución apoyando a los grupos más vulnerables del municipio.

El Alcalde reconoció que la recta final de su periodo esta próxima a concluir sin embargo dijo que no bajarán los brazos buscando más y mejores oportunidades para los habitantes del Municipio, así mismo reconoció la gran labor que han realizado en conjunto los regidores pues menciono:

"Esto que voy a decirles es de mucha importancia ya que en ningún momento se ha cabildeado ningún asunto, por eso le doy las gracias a mis amigos regidores y funcionarios de gobierno por su gran apoyo en todo momento, los resultados son el fruto y el esfuerzo de todos, sin su ayuda esto no sería posible."

Además resalto la participación que ha tenido la Diputada Federal Verónica Beatriz Juárez Piña con quien se ha trabajado de la mano y gracias a ella se logró apoyar con infraestructura a las 24 escuelas del municipio, invirtiendo la cantidad de $ 1,500,000.00 (Un millón quinientos mil pesos 00/100 M.N.).

Se hizo mención de que el actual gobierno le ha apostado a la cultura, con la conformación de un mariachi juvenil que realizó su debut el día 3 de mayo en la alameda municipal. Además de organizar un festival por el día del músico y eventos culturales en distintas fechas del año.

Se hizo mención que además de la cultura se ha trabajado en el rescate y apoyo de las tradiciones, motivo por el cual el ayuntamiento encabezado por Torres Zepeda brindo un apoyo económico de $20,000 (veinte mil pesos 00/100 M.N.) Para la realización de la Judea en El Limón, a más de participar en el proyecto Yo Soy Jalisco destacando los platillos Típicos y atractivos turísticos del municipio.

En cuestión de obra pública se menciono que se ha trabajado muy de la mano con las dependencias estatales y federales obteniendo grandes apoyos como lo son remodelación del jardín principal de El Limón, Remodelación de la plaza de armas en El Limón, Reconstrucción del jardín de la comunidad de la Cienega, Restauración de Arco de ingreso a la cabecera municipal, empastado de la cancha de futbol de la Cienega y San Miguel.

Muy significativo resultó la entrega de TITULOS DE PROPIEDAD de todos los bienes de dominio público siendo estos los primeros que se otorgan dentro del municipio, por lo que el alcalde menciono la importancia de estos trámites para dar mayor certeza jurídica en la tenencia de los predios.

Por su parte el Diputado Federal en su mensaje manifestó la gran necesidad de trabajar junto con los municipios buscando que las condiciones de vida de los jaliscienses mejoren día con día, además dijo que con los títulos de propiedad los habitantes de El Limón podrán acceder a más programas y mayores apoyos por parte del gobierno federal.

Al finalizar el evento se ofreció una cena para los asistentes que llenaron la casa de la cultura, acompañados de la música del Mariachi Amanecer Limonense.

Iniciando con los honores a la bandera nacional

Sra. Marta Guerra Horta, Presidenta del Sistema DIF MUNICIPAL, rindió el segundo informe de actividades

Abel Torres Zepeda, Rindiendo el segundo informe

Pueblo e invitados especiales asistentes al segundo informe de gobierno municipal

Favoreciendo a Quien nos Favorece, Use los Servicios de Nuestros Anunciantes y Diga "Lo vi en Expresión"

"Un simple pensamiento de gratitud dirigido al cielo es la oración más perfecta."
—Gotthold Ephraim Lessing

Humor

El nombre de un animal que empiece con e = oʃǝuɔ

Un consejo: las mentiras tienen las piernas cortas.

Encuentra el resultado y gánate una suscripción semestral de Expresión, si eres de los primeros 5 participantes

2
2
4
4
2
6
6
2
8
8
16

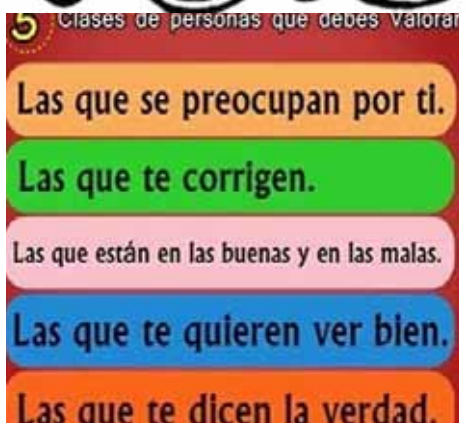

Sección reservada para todas aquellas personas que buscan trabajo o deseen contratar personal, este espacio es GRATUITO es poder para la comunidad.

Paseo del Centenario. Solicita personal para ventas de lotes, presentar solicitud elaborada y currículo en Colon #39 El Grullo, Jal. Tel. 321 387 45 34 ó 321 387 21 80 Correo-e paseo centeranio@hotmail.com

Importante Instituto solicita personal para actividad en calle
Requisitos: disponibilidad de horario conozca la ciudad y con actitud de servicio ofrecemos prestaciones de ley, interesados llamar al 018009697500 con el Lic. Edson Colin
Zona a trabajar El Grullo Ejutla El limón la Ciénaga y El Aguacate

Expresión

Requiere: seis jóvenes emprendedor@s agentes libres: sin jefe, sin horario, sin límite de sueldo y que disfruten su quehacer.

Mayores informes al Cel.: 321 105 07 55, Interesados presentarse en Gómez Farias No. 68 El Grullo, Jal.

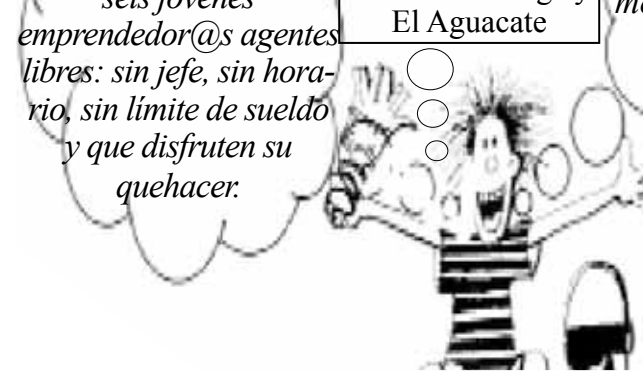

Se vende Saxsofon alto Selmer $14000.00
Teclado Yamaha $7000.00 Negociación y trato directo con Chayo, Calle Alvaro Obregón #112 Tel. 321 387 22 04

Casa en venta

Dos plantas cochera, cuatro recámaras todos los servicios terreno 550 m2 construido 365 m2

Previa citas: Tel. 01 321 387 37 26 Tel. 01 321 387 22 27
Cel. 317 873 79 57 Cel. 321 103 42 58
Av. Circunvalación #204 El Grullo, jal.

Se Vende Solar Parejo 8 X 30 en el Fraccionamiento Juan Canal, a buen precio, mayores Informes con Laura Santana Garcés Tel. 045 44 24 34 05 81 trato directo

DE OPORTUNIDAD

Se venden dos lotes de 8 X 15 en la calle Desiderio Cobian, S. O. Bardeados $250.000 por los dos lotes, trato directo interesados comunicarse al Cel. 321 103 22 96

"GRAN SORTEO DE LA INDEPENDENCIA SERVICIO CASTAÑEDA"

El pasado 16 de Septiembre bajo una pertinaz lluvia, en la Gasolinera y Minusuper CASTAÑEDAS'S se llevo a cabo la rifa de cuatro motocicletas dos Carabelas y dos Islo, el sorteo programado para las cinco p.m. inicio ya casi a las seis, en cuanto medio envaino la lluvia, sin dejar de acercarse amenazadoras nubes por el noreste que oscurecieron las montañas.

La maestra de ceremonias Lic. Nadia Elizabeth Robw Martínez, llamo a los presentes quienes se encontraban resguardados bajos carpas y degustando ricos tacos de carnitas y agua fresca de lechuguilla, mientras otros observaban contornearse al ritmo de una música de sonido a dos hermosas promotoras y algunos otros bajo la carpa se tomaban fotografías con las chicas.

Contando con la presencia del Inspector de Gobernación el Lic. Juan Carlos Alejandro Robles Rodríguez, quien instruyo a cuatro chiquitines y tomo nota del acontecer, anunciando la Lic. Nadia, la dinámica del sorteo, primeramente se sacaron diez boletos siendo el onceavo el primer premio para Beatriz Meza González, de la Colonia J. de Manantlán de El Grullo, con el boleto No. 24193, seguidamente después de dar lectura al nombre de los dueños de los boletos que se iban desechando, el segundo premio al llegar al boleto 21 sacado por otro niño, le correspondió a Moisés Pimienta, con el boleto No. 108385, ya para el tercer premio se tuvo que movilizar la urna que contenía los boletos al resguardo de la carpa, pues nuevamente amenazaba la lluvia; el empresario Felipe de Jesús Castañeda Guerrero, después de cada 10 boletos daba vuelta a la urna para sacar el premiado siendo el boleto 31 con el No. 107929, correspondiéndole a Carmen Santana del poblado Cruz de Piedra, ya para el cuarto premio bajo torrencial lluvia donde Robw Martínez, anuncio que la rifa no se suspendía, quedándose un buen número de participantes amontonados bajo las carpas con la expectativa de ser uno de los ganadores, finalmente el boleto No. 41 correspondió al No. 018384, con nombre Khiara Arazat Meza Hernández, con domicilio en la calle Mariano Jiménez, de El Grullo.

FELICIDADES A TODOS LOS GANADORES.

Degustando tacos de carnitas para todos los presentes invitados

La dos Islo y las dos Carabelas, queriendo arrancar con sus afortunados

Ocho Manos blancas de cuatro chiquitines para sacar cuatro felices ganadores

Verificando el Inspector de Gobernación el Lic. Juan Carlos Alejandro Robles Rodríguez.

La chicas promotoras se solidarizan en el sorteo de las cuatro motos

La gratitud es la forma más exquisita de la cortesía.
-Jacques Maritain

Favoreciendo a Quien nos Favorece, Use los Servicios de Nuestros Anunciantes y Diga "Lo vi en Expresión"

CAJANET

CAJA SMG COOPERATIVA FINANCIERA

El manejo fácil y seguro de mi dinero.

Una de las ventajas de ser Socio de Caja SMG es el acceso a las nuevas tecnologías, como el servicio electrónico CajaNet que, te permite estar al día con el manejo de tus Ahorros, Préstamos e Inversiones desde la comodidad de tu casa, trabajo o cualquier lugar con conexión a Internet, todo de manera segura, rápida y confiable.

¡No esperes más y contrata CajaNet en tu Sucursal más cercana!

Facilidades y beneficios al contratar CAJANET

- Seguridad y comodidad.
- Transferencias de fondos entre sus cuentas.
- Consultas de saldo de sus cuentas de Ahorros, Créditos e Inversiones.
- Disponibilidad las 24 horas los 365 días del año.

Otros servicios electrónicos que Caja SMG le ofrece:

RED MR -Disposición de efectivo sin costo en nuestros Cajeros Automáticos.

CajaTel -Consulta saldos y efectúa movimientos por teléfono.

Débito -Tarjeta válida en todo México.

01 800 2252 764 *contacto@cajasmg.com* *www.cajasmg.com*

Aclaraciones y reclamaciones: El procedimiento de reclamaciones previsto en el artículo 23 de la Ley para la Transparencia y Ordenamiento de los Servicios Financieros se describe en la cláusula Décima Quinta. Para seguir dicho procedimiento, la reclamación respectiva deberá dirigirse a la Unidad Especializada de Atención a Usuarios.

UNIDAD ESPECIALIZADA DE ATENCIÓN A USUARIOS
Javier Mina # 14 Col. Centro El Grullo, Jalisco. Tel. 01 800 CAJA SMG (2242 764) **unidadespecializadasmg@cajasmg.com** **www.cajasmg.com**

CONDUSEF
(Comisión Nacional para la protección y Defensa de los Usuarios de Servicios Financieros) Tel. 01800 9998080 y 53400999 **www.condusef.gob.mx**